

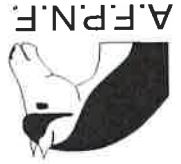

*il était une fois...
le Neu-Forest en France*



ASSOCIATION FRANÇAISE DU PONEY NEW-FOREST
18, rue de Sarrelouis, 57550 Villing-Trois-Maisons

Editeur

IL ÉTAIT UNE FOIS... LE NEW-FOREST EN FRANCE

S O M M A I R E

4	Préface	
6	Le New-Forest ou la "Nouvelle Forêt", berceau de la race	
8	- L'histoire de la race	
10	- Les élevages réputés	
16	Chapitre 2 Le New-Forest en France	
17	- Les premiers étalons	
23	- Les juments fondatrices de la race en France	
24	- Les effectifs et la répartition géographique	
2	Chapitre 3 L'utilisation du poney New-Forest	
29	- CSO, Concours complet, Dressage	
35	- Attelage	
36	- Endurance	
37	- Pony-Games	
37	- Cycle classique jeune poney de sport	
41	- Le New-Forest, poney de loisir	
45	Chapitre 4 Les concours d'élevage et les champions de la race en France	
45	- Les rassemblements d'élevage : le National New-Forest	
62	Chapitre 5 L'association Française du Poney New-Forest	
64	- La vie associative de 1970 à 2000	
66	- L'A.F.P.N.F., ses prérogatives et son rôle	
70	Conclusion : Silverlea Lavender Lady ou le destin de la jumenterie New-Forest	
73	- Liste des affixes des élevages en France	
74	- En l'an 2000, la race New-Forest en chiffres	

Photo de couverture :
Willoway Piper's Bay
Photo Antony E. Reynolds



ASSOCIATION FRANÇAISE DU PONEY NEW-FOREST
18, rue de Sarrelouis, 57550 Villing-Trois-Maisons

Editeur

Cet ouvrage a été réalisé par
Olivier DESPIERRES
avec la collaboration de
Julie KISLINGBURY et Lucile MORVAN

Jean-Pierre BERTHELEMY DU BUCC,
co-fondateur et président de l'AFPNF pendant plus de vingt ans

Jean LASSOUX,
précurseur, témoin et acteur du développement de la filière Elevage
Poneys en France

La sous-direction du Cheval (D.E.R.F. ministre de
l'Agriculture), MM. Yves BERGER et Alexandre MEYBECK

La Direction de la Filière, Etablissement public "Les Haras
Nationaux", Service SIRE, Pompadour pour la reproduction
des chiffres concernant les effectifs (Chapitre 2), (données
enregistrées au 25/05/2000 et 19/01/2001) et pour sa participation
financière

et l'équipe du Haras de Compiègne
pour leur collaboration à la reproduction des photographies, leur
aide technique et leur soutien

Madame Emmanuelle BOUR

Hants SO32 2NN

Waltham Chase

Briar Cottage, Clubhouse Lane

Mrs Ruth SHEPLEY

"The New Forest Pony Enthusiasts Club",

Hants BH24 4 HJ

Randalls Farm, Burley Street, Ringwood

chairman Mrs Gill WRIGHT

"The New Forest Pony Breeding and Cattle Society",

Nous tenons à remercier tout particulièrement :

PREFACE

Je suis née dans la Forêt où j'ai passé les vingt premières années de ma vie entourée de poneys.

Ma première ponette s'appelait *Lynette of Furrey Lodge*, issue de la Forêt et nommée, comme la plupart de ces poneys, d'après son lieu de naissance. Son grand-père était *Dorran Gray* par *David Gray* et *Dolly Grey IX*. Mais à l'âge de 12 ans, les origines ne m'intéressaient pas. Je ne voyais que cette gentille ponette qui m'a redonné confiance en moi suite à la mauvaise expérience que j'avais vécue avec mon premier poney,

pas un *New-Forest* celui-là !

Avec elle, j'ai participé à toutes les disciplines : l'été, le CSO, le complet, le dressage, les Pony Games, le Pony Club

Camp et le polo puis l'hiver, le cross, la chasse à courte, le "point to point", et ce parfois sans succès mais toujours

avec infiniment de plaisir et surtout, une seule chute en 20 ans !

Ainsi, j'ai découvert l'essence de ces poneys, leur caractère formidable, leur polyvalence et leur bon cœur, des

qualités qui m'ont rendue amoureuse de la race.

Aujourd'hui à 28 ans, *Lynette* aide toujours les enfants à vaincre leur peur et prend un plaisir immense à galoper avec majestueusement à l'arabe de concours complet. Malgré son âge, elle n'a pas une atteinte aux membres et n'a jamais été malade.

Début 89, Mrs Large de l'élevage *Willoway* m'a demandé de monter en concours son jeune étalon *Willoway Pipers Bay* puis son père *Pevenil Peter Pipers Bay* qui avait traversé l'Angleterre du nord au sud avec la famille Large et six ou sept poneys *Willoway* pour participer aux concours les plus prestigieux en amassant des prix trop nombreux à citer !

Ma plus belle victoire a été le prix de Champion de l'*East Anglian Pony Show* avec *Pipers Bay* devant 1 500 poneys.

Mes parents ont ensuite décidé de déménager en France et pour m'aider à mieux supporter ce bouleversement, mon père m'a offert l'amour de ma vie :

Willoway Pipers Bay. Nous avons alors décidé d'élever cette race en France et en octobre 1989, nous avons débarrqué avec sept poneys *New-Forest* et deux chevaux !

Notre premier contact avec des Français fut avec M. et Mme d'Aprigny. Quel accueil chaleureux ! Nous gardons un excellent souvenir de notre première nuit en France avec ces éleveurs aussi passionnés que nous.

De nos jours, j'essaie d'élever des poneys à l'image de *Lynette*. Avec mes poulinières toutes nées sur la Forêt (donc rustiques, bien membrées, dotées de



Lynette sous la selle de Julie Kisslingbury

bonnes allures nécessaires pour sortir des marécages) et mes étalons qui amènent de la qualité et une aptitude à l'obstacle, j'essaie de produire des poneys pour les enfants : gentils, faciles, polyvalents. Que demander de plus ? J'essaie toujours de rendre mon amour pour cette race communicatif et de faire en sorte que les enfants éprouvent le même plaisir que celui que j'ai ressenti. Pour l'instant personne ne s'est plaint !

Quand l'AFPNF m'a demandé de devenir juge, j'ai accepté avec grand plaisir. Après plusieurs voyages dans la New-Forest, j'ai appris énormément de nouvelles choses sur la race, leur type, leurs habitudes en liberté, les anciens problèmes de modèle qui s'estompent grâce au travail des éleveurs, les différences entre les poneys de la Forêt et ceux de l'élevage, les croisements entre eux et l'évolution de la race en dehors de son biotope naturel. Je voudrais remercier l'AFPNF pour ces expériences, ainsi que Mrs Gill Lowth, Mrs Susan Shaw, Mrs Pat Mangin, tous les éleveurs et surtout les poneys New-Forest.

Je suis sûre que ce livre va vous aider à découvrir et à mieux connaître cette race si appréciée dans le monde entier.

JULIE KISLINGBURY PAGE

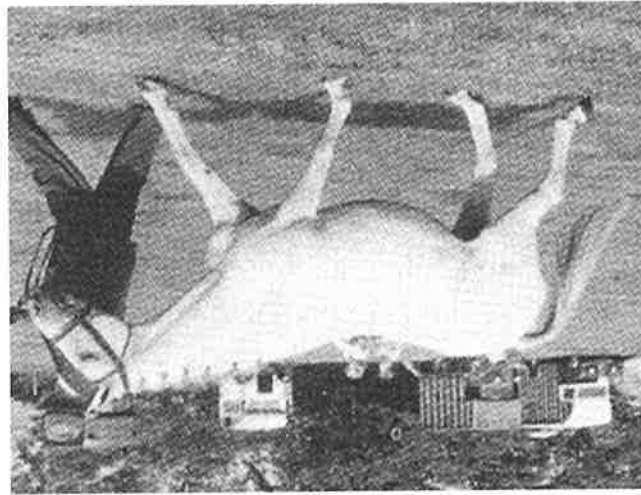

Dolly Grey, l'une des meilleures juments des années 50, remporta de nombreux prix



Chapitre 1

LE NEW-FOREST OU LA "NOUVELLE FORET", BERCEAU DE RACE BRITANNIQUE

La Nouvelle Forêt est située au centre de la côte sud de l'Angleterre, entre Southampton et Bournemouth. Elle s'étend sur 26 000 hectares de marais, sont extraits les textes relatifs à la vie dans la Forêt, l'histoire de la race New-Forest et les grandes lignées qui l'ont influencée. Avec l'aimable



L'élevage de Mrs Stainer, Silverdale et ses juments

landes et terrains boisés, limités au nord par le Hampshire. Les terres fertiles sont proches des villages et les ponies y vivent en totale liberté.

A Celebration of New Forest Ponies est un ouvrage qui retrace l'histoire des personnages de la Forêt, éleveurs depuis des générations, dans lequel ceux-ci relatent d'extraordinaires anecdotes sur les ponies, leur vie dans la Forêt ainsi que leur passion pour cette race. C'est de cet ouvrage que

autorisation de Miss Dionis Macnair. Extraits de :

« A celebration of New Forest ponies »

par The New Forest Breeding and Cattle Society (1996), traduction de Julie Kistingbury :

La New Forest est un magnifique site naturel au sud de l'Angleterre où le temps semble s'être arrêté. Des centaines d'hectares de bois, de landes

et de marécages abritent des hommes, des poneys et d'autres animaux (biches, vaches, moutons, cochons) qui y cohabitent paisiblement et en toute liberté.

De nos jours, la New Forest est aussi devenue un lieu touristique que l'on peut traverser en empruntant des routes limitées à 60 km/h, où l'on peut faire du camping et prendre le temps d'apprécier des plaisirs simples et naturels comme celui de boire une bière locale dans un pub anglais.

Les juments et jeunes poneys vivent en troupeau et restent souvent dans les mêmes "haunts" (endroits favoris). Les étalons, par contre, sont souvent changés de troupeau afin d'éviter qu'ils ne saillissent leurs propres filles.

La forêt est partagée en quatre régions, chacune étant surveillée en permanence par un "agister". Tous les poneys sont marqués au fer rouge afin de pouvoir identifier leur propriétaire.

Les "verders" sont chargés d'élaborer les lois de la Forêt concernant les animaux et les plantations de bois. Basés à Lyndhurst, ils sont en quelque sorte les "patrons" de la Forêt.

Les agisters sont responsables des animaux dans leur région. Ils connaissent pratiquement chaque

pony ! Ils organisent des "drifts" au cours desquels les poneys sont rassemblés afin d'être vermifugés et marqués au fer. Les mâles non castrés et non

confirmés ainsi que les poneys destinés à la vente de Beaulieu Road Station sont alors retires. Les agisters sont également chargés de surveiller l'état de santé des poneys et doivent contacter les propriétaires en cas de blessure, de maladie ou de poneys trop

maisques qu'ils enlèvent pour les soigner hors de la Forêt.



Les "commoners" sont des paysans ou fermiers qui habitent dans les cottages de la Forêt et qui vivent de la terre. Ils ont le droit d'y mettre un certain nombre d'animaux : huit poneys, cinq vaches et trois cochons. Ces droits sont cédés avec la propriété. (...)

La New Forest Pony Breeding and Cattle Society fut créée en 1938 par l'union de la "Lyndhurst" et de la "Burley and District New Forest Pony and Cattle Society". Elle gère le stud-book et ses règlements constituent la référence des autres stud-books européens affilés.



Scènes de "drifts" en automne

d'endurance de 12,5 km à effectuer en une heure dans la Forêt et enfin une dernière inspection vétérinaire. Pour être agréé, l'étalon doit avoir une note supérieure ou égale à 75% du maximum des points.

L'épreuve de performance :

Créée en 1971, elle est ouverte à tout poney New-Forest. Pendant l'année de compétition, les cavaliers de poney New-Forest accumulent des points dans toutes les disciplines (CSO, CCE, dressage, attelage, élevage, hunter), ces points s'additionnent avec ceux des championnats. Cette épreuve a beaucoup de succès.

Les primes :

Elles sont attribuées aux commoneers pour la meilleure jument et le meilleur poney d'un petit commoneer (moins de 7 hectares de terre). Ce concours est jugé dans la Forêt avec les poney dans leur état naturel. Ceux-ci sont évalués sur le modèle, l'âge, l'état. On prend également en compte les juments qui ont été suitées tout l'hiver. Les étalons sont jugés sur la qualité et la quantité de leurs poulains.

L'HISTOIRE DE LA RACE

NEW-FOREST

De 300 à 1500 après Jésus

Christ :

De petits équidés habitent cette région depuis l'époque préhistorique. Au fur et à mesure du développement des cultures dans les zones fertiles, ils sont repoussés dans les landes et le biotope influence notablement leur

conformation. Le squelette d'un poney de 1m28 a été trouvé près de la Forêt, datant de 300 ans après J.-C., puis une poterie datant de la même époque, décorée à la main et représentant un cheval,

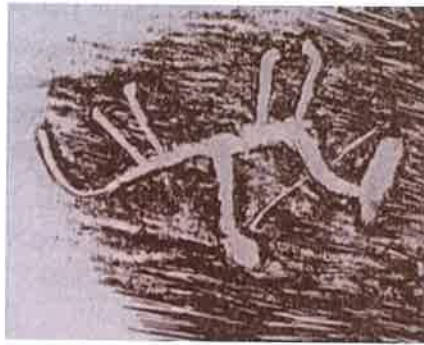

Poterie découverte au 3ème siècle dans la Forêt, à Linwood



Carrousel des étalons New-Forest à Hyde Park

Le New Forest Enthusiasts Club (affilié à la British Horse Society) a été créé en 1986 par Mary Briant pour la promotion de la race. On lui doit entre autre le Carrousel des Etalons New-Forest qui participe aux grands événements équestres en Grande-Bretagne. Les New-Forest ont rapidement connu du succès dans les concours d'équipes en dressage, CSO, cross, etc.

Le Point to Point, épreuve qui existe depuis 1909, s'inspire du steeple chase. Il est couru traditionnellement le 26 décembre de chaque année sur un parcours de 5 kilomètres. Le cavalier, chargé au minimum de 70 kg doit choisir son parcours entre le départ et l'arrivée en franchissant tous les obstacles qu'il trouve sur son chemin (clôtures, haies, fossés, etc.).

Étalons : Avec l'harmonisation des stud-books, la NFBPCS a décidé en 1993, d'adopter ce test afin de s'alligner sur les autres pays d'Europe, mais il s'agit d'un test spécial pour les poney New-Forest : une visite vétérinaire suivie d'une reprise de dressage jugée sur les allures du poney, un parcours d'obstacles naturels jugé sur le style et le potentiel puis un parcours

a été découverte à Linwood, dans la Forêt. Les premiers écrits sur les poneys de la région datent de 980. En 1016, le roi Canute élabore une loi concernant la Forêt - alors appelée Ythene -, afin de protéger la grande quantité de bétail qu'elle abrite (chevaux, aurochs, vaches, bisons). Les poneys y sont mentionnés comme animaux sauvages.

En 1066, lors de la conquête normande, Guillaume Le Conquérant fait repplanter cette région pour fournir le bois nécessaire à la construction de ses vaisseaux. La région devient alors la "Nouvelle Forêt".

Au Moyen Age, un élevage royal est créé. En 1220, dix huit poneys originaires du Pays de Galle (Welsh) sont introduits dans la Forêt.

La légende dit qu'au XIII^{ème} siècle, le New-Forest était donné aux moines de Beaulieu pour qu'ils disent des prières destinées à sauver l'âme du "méchante" roi Jean sans Terre.

De 1500 à 1800 :

En 1543, Henri VIII ordonne que tout mâle de moins de 1m40 ainsi que les mauvaises juments soient retirés de la Forêt. Mais les paysans ignorent alors cette loi et des chevaux espagnols sont introduits à cette époque.

En 1766, l'étalon pur-sang MARSKIE, jugé trop petit pour les courses, est lâché dans la Forêt. Il est le père d'ECCLIPSE, vainqueur d'épreuves importantes. Les juments de la Forêt profiteront de Marske pendant quatre ans.

En 1791, un écrit de William Gilpin précise : « *Il y a des poneys descendant peut-être des races espagnoles, mais en général, l'arrière-main est trop basse et la tête mal attachée ; leurs pieds sont cependant très surs.* Le cheval de la Forêt n'est pas beau, mais dans son habitat normal, il a de la qualité ».

De 1800 au début du XX^{ème}

Au XIX^{ème} siècle, les forêts royales sont interdites aux animaux pendant l'hiver. En 1852, l'étalon arabe ZORAH est introduit dans la Forêt. Trop fragile et malade, il est retiré quatre ans après sans avoir eu trop d'influence car ses meilleurs produits ont été vendus. La qualité des poneys de la Forêt diminue jusque vers 1880, les paysans préférant vendre pour un bon prix leurs meilleurs produits. En 1875, un acte du parlement nomme des "verders" chargés du contrôle des étalons. En 1887, les verders louent trois étalons et un quatrième en 1888 : FITZ GEORGE, qui a produit 27 poulains sur 46 juments saillies ; WELSH STAR (16 poulains pour 23 juments) ; KATERSFELTO (29 poulains pour 47 juments) et BAMPTON BOY.

La reine Victoria prête alors deux étalons arabes : ABFYAN (bai en tête, blanc sur les jambes), né en Arabie du Nord et YURFESSON.

En 1890, sur l'initiative de Lord Arthur Cecil et Lord Lucas est créée la "Société pour l'Amélioration des poneys de la Nouvelle Forêt". Des primes sont offertes pour encourager l'obtention d'étalons "acceptables". Le premier concours d'étalons est organisé cette année-là. Depuis, il est renouvelé chaque printemps. Chaque étalon doit passer une visite vétérinaire pour détecter les boiteries. Les juges apprécient le type des étalons Exmoor. Dix ponettes Exmoor ont donc été lâchées à Fernyeacroft en 1901.

"Le Projet des quatre poneys" est décidé par les verders en 1890. Il s'agissait d'acheter et de placer quatre étalons sous la responsabilité de chacun des quatre agistes surveillant les quatre régions de la Nouvelle Forêt. Deux à trois mille juments étaient présentes à cette époque sur la Forêt et autant dans les élevages privés. Le "Projet" devait durer quatre ans.

Les étalons étaient SPRIG OF SHILLLAGH II, poney irlandais de steuple-chase, EXMOOR, WEST HIGHLANDER, BLUE ROAN et HEBRIDIAN, ces deux derniers étant morts en 1892, BROCKENHURST JOE rejoint les autres.

bonificateurs des autres races. Elle reconnaît l'importance des stud-books et distribue des primes pour les étalons, les juments et les jeunes poneys jugés lors des concours par le Conseil Agricole.

Lors du concours des étalons de la Forêt en 1914, on dénombra sur les 21 étalons présentés : 9 Welsh (dont BROCKENHURST BOY né en 1904 dans les montagnes galloises qui avait fait la monte en 1909 dans la région de Brockenhurst Bridge. L'élevage Brock, toujours présent aujourd'hui, est considéré comme le plus ancien élevage de la Forêt), 5 Dartmoor, 4 Highland et 5 Exmoor.

En 1918 et 1919, l'étalon FIELD MARSHALL (pony de polo) est loué. Il mesure 1m48, alezan, par MARECHAL NEIL et ROSEWATER. Il apporte beaucoup de qualités à ses produits mais aussi beaucoup de blanc (balzanes et liste) dont héritera son petit-fils BROOKSIDE DAVID.

L'étalon FELL WEARDALE HERO est introduit en 1920 pour servir la jumenterie. En 1935, le stud-book est fermé et aucune autre race n'est autorisée dans la Forêt.

Les deux sociétés citées précédemment fusionnent en 1938 pour constituer "The New Forest Pony and Cartle Society". C'est elle qui gère le stud-book, établit les règlements de la race dans le berceau et c'est à elle que se réfèrent les stud-books affilés et reconnus des autres pays européens.

LES ELEVAGES REPUTES

La qualité des poneys a énormément progressé depuis 20 ans, notamment sous l'influence des poneys de sport et du "Poney Club" en Angleterre. Ces progrès ont également été réalisés à l'étranger. Plusieurs élevages sont devenus très réputés.

En 1904, un étalon highland est lâché dans la forêt : CLANSMON dont on retrouve les yeux noisette dans la lignée Spittire. De 1894 à 1904, l'étalon CARADOC II de père pur-sang et mère Welsh est introduit dans le sud de la Forêt.

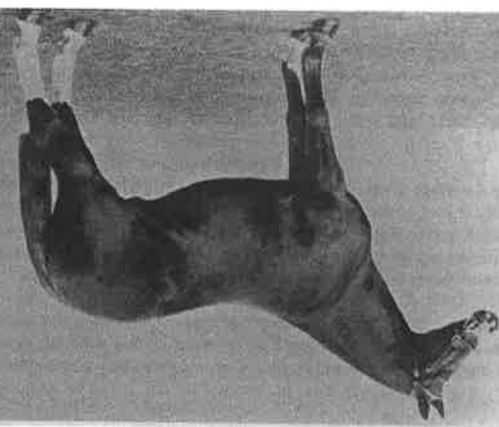

Field Marshall, né en 1907. Son père Marechal Neil et sa mère Polo Queen étaient tous deux des poneys de polo.

d'encouragement est créée: "La société de Poneys et Bétail de la Nouvelle Forêt" (Burley et ses environs). Le premier volume du stud-book est publié en 1910 et déclare que SQUIB (né en 1814) représente le portrait type du pony : « 1m30, gris, tête assez large mais de type arabe, encolure courte, arrière-main angulaire et étroite, haut sur le jarret, léger en dessous du genou, bonne épaule et profondes de poitrine, docile, courageux et rapide ». Cette référence sera utilisée jusqu'aux années 50.

1907, voit l'introduction dans les concours des épreuves montées, attelées, d'obstacles et de courses, concernant également les vaches et les ânes !

En 1909, 40 ans avant l'ensemble du territoire britannique, on décide d'interdire la caudectomie des poneys. On crée en 1911, un concours pour les poneys non nourris à la main et les ponettes vivant uniquement sur la Forêt, dans le but d'encourager la production de poneys rustiques. En 1912, la commission royale reconnaît que les poneys "Mountain and Moorlands" (poneys vivant dans les montagnes et les landes) sont

L'élevage **MERRIE**, fondé en 1943 par Mrs H.C.G. Sibley qui utilisa beaucoup Goodenough et Denny Danny. Cet élevage est célèbre grâce à Merrie Mistral, Merrie Mercury et Merrie Marmalade. (ci-dessous)



L'élevage **KNIGHTWOOD**, créé en 1945 par Mrs Pam Harvey Richards avec l'étalon Knightwood Sprig of Heather. Elle découvrit Knightwood Spitfire dans la plaine Picket et l'acheta à Mr Burt, commoner, jugeant qu'il conviendrait parfaitement à ses juments. Son choix fit la réputation de cet élevage illustre !
L'élevage **PRIORY**, créé en 1946 par Miss Christine Green dont la première jument fut Priory Pippin, mère de 22 poulains, gagnante au Bred Show où elle détèna la fameuse Dolly Grey et remporta à 24 ans le prestigieux "Royal Richmond". Sa fille Priory Pink Petcoats gagna un nombre impressionnant de compétitions sous la selle et le titre de championne suprême au "Royal Windsor".



Priory Pippin

L'élevage **OAKLEY**, créé en 1947 par Mr Charlie Purse en même temps que l'élevage Beechwood. La très bonne jument Oakley Jenny Wren a produit Oakley Starlight, Oakley Stardust et Oakley Starling, tous par Burton Starlight.

L'élevage **LUCKINGTON**, fondé en 1950 par Mrs Betty Gwinner. La meilleure fille de Goodenough, Diamond est considérée comme la meilleure fille de Goodenough.

L'élevage **PEVERIL**, fondé en 1953 par Mrs P.B. Haycock qui débuta avec la jument Petrina achetée aux ventes de Beaulieu Road. L'étalon Peveril Peterborough, né en 1984 par Decarces Franco a cumulé les titres



de champion dans de nombreux concours en Grande-Bretagne. L'élevage **VERNON**, fondé en 1959 par Miss Ann Mac Grath. L'étalon Vernon's Vespers illustre cet élevage.

Knightwood Spitfire



Merrie

BROOKSIDE DAVID Bal, né en 1943 chez Miss Golby à Butley (élevage Brookside) par Burley (élevage Brookside) et Rhona Brookside Firelight (1m47) et Rhona III par un "Forest Pony". Sa grande-mère maternelle est Faun, une "forest mare" (jument de la Forêt). On retrouve dans sa généalogie le fameux pur-sang Field Marshall, né en 1907 et champion de polo en 1918 et 1919.

DENNY DANNY (ci-dessous) Gris, d'1m30, né en 1943 chez Mr Raymond Hoyle à Emery Down-Lyndhurst par un étalon de la Forêt et Foxlease Danette (gris) par Emery Dan (gris) et Shobley Romance (gris). Il est issu du welsh mountain Dyoil

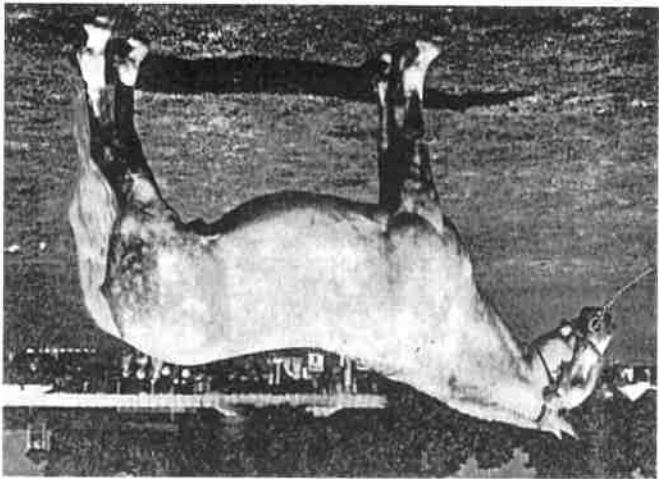

Starlight (1894) et fut beaucoup utilisé par l'élevage Merric. Il gagna la Minstear Cup en 1951 et 1952.



GOODENOUGH (ci-dessus) Né en 1946, bai foncé d'1m32. Son père et sa mère (Ghost) sont de la Forêt. Propriété de Mr Sparks à



L'élevage FIJAL, avec Fijal Prelude et Fijal Ophelia.

Prory
Pink
Peticoats

L'élevage WILLOWAY, de Mrs Large avec ses étalons tous descendants de Peveril Peter Piper.

L'élevage WAYLAND, avec Katic Capers, Dewlands Val Doonican, Wayland Cranberry.

L'élevage FARRIER, avec Farrier's Field of Dreams, Farrier's New Flame et le hongre très primé Farrier's Drummer's Boy.

L'élevage WOODROW, avec Woodrow Honey's Delightful et Woodrow Honey's Dynasty.

D'autres élevages de la Forêt sont renommés : Silverlea, Furzey Lodge, Monkshorn et Brock, le plus ancien de la Forêt.

LES CHEFS DE RACE EN GRANDE-BRETAGNE

Les étalons cités représentent les différents courants de sang dont sont imprégnés presque toute les lignées New-Forest du berceau de race britannique. Tous ont eu une très grande influence.

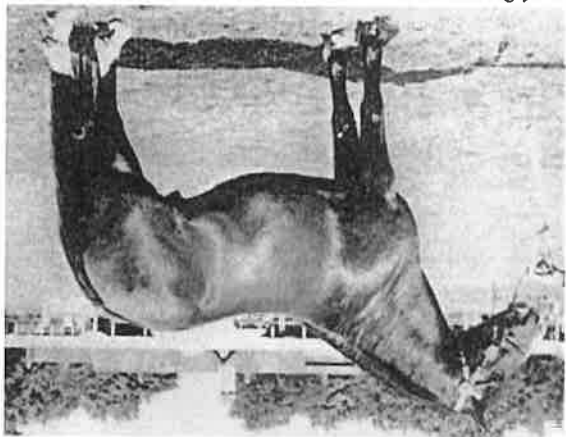

Brookside
David

VERNONS VESPER *(ci-dessous)*
Gris, né en 1970 par Vernons Starling et Vernons Virtue. Véritable star de

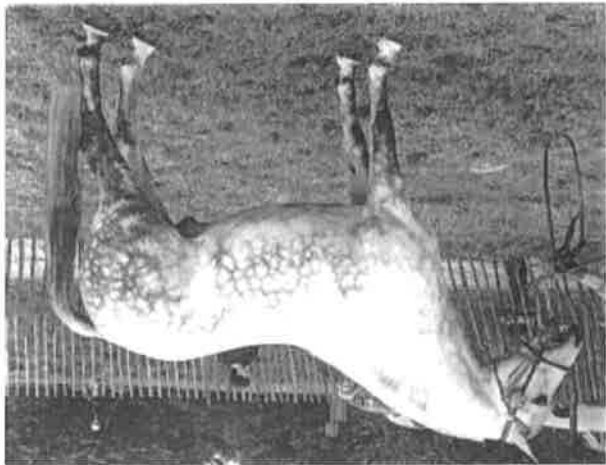

Show, il fut plusieurs fois le lauréat du Ridden Championship à Olympia. L'une de ses filles, Vernons Victoria, a été championne sous la selle de sa cavalière âgée de 67 ans !

TOMATIN GOLDEN GORSE

Bai, né en 1967 par Durtley Sovereign et Pike Hill Hearher, grand-père maternel de Willoway Piper's Bay.

OAKLEY STARLIGHT

Par Burton Starlight et Oakley Jenny Wren.

KNIGHTWOOD SPITFIRE

Dans la lignée duquel on retrouve des origines Highland.

PRIORY STARLIGHT *(ci-contre)*

Fils de Goodenough.

BEECHWOOD COMET

De l'élevage Beechwood, créé en 1947 par Mrs Diana Rhys.

BRIDGELIA CANDY CANE

DORIAN GRAY

DEBRACRES FRANCO, père de Peveril Peterborough *(ci-dessous)*



Riverfield, il est issu de la région où avait été lâché Field Marshall, il est donc sans doute apparenté à Brookside David.

BROOMY SLIPON

Alezan crin lavé, né en 1948 chez H.J. Andrews par Telegraph Rocketer et Judy XV par un étalon de la Forêt.

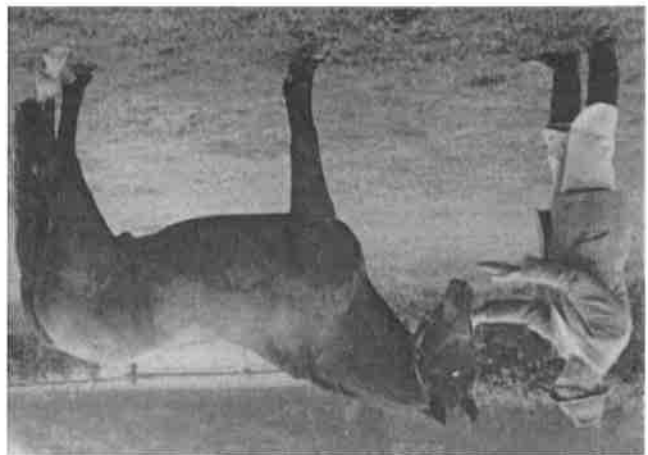

BURTON STARLIGHT *(ci-dessus)*

Bai foncé, né en 1960 par Priory Starlight et Burton Kitty, chez Mr Grabb.

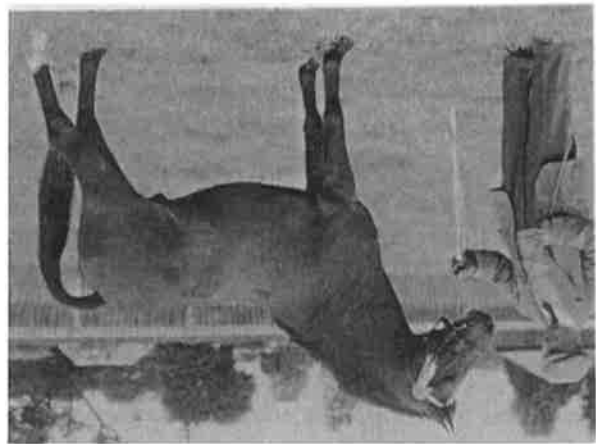

BURTON SUNLIGHT

Bai, né en 1963 par Priory Starlight et Burton Twilighht, il fut champion des étalons au Breed Show et se distingua en CSO, chasse à courte et cross.

MERRIE MERCURY

Gris, né en 1958 par Merrie Mistral - fils de Denny Danny et fondateur de l'élevage Merrie - et Merrie Maureen. Il est à la fois le petit-fils de Denny Danny et de Goodenough.

Le standard de la race



Le document suivant a été rédigé par la *New Forest Pony Breeding and Cattle Society*. Il définit le standard du poney New-Forest pour tout nouveau juge officiel en Grande-Bretagne :

« Le poney New-Forest :

TAILLE : maximum 142 hb (1m48)

COULEUR : tout sauf pie

MODELE : Bon poney de selle. Tête bien attachée. Encolure un peu courte de la tête à la poitrine mais une bonne épaule donnant une bonne longueur de rein. Le dos court. Les reins et l'arrière-main forts. Queue bien attachée, pas trop haut. De bons bras et cuisses. Canon court, de bons pieds. Beaucoup d'os.

ALLURE : Droit mais pas exagérément.

TYPE A : Jusqu'à 1m 38.

Plus légers que les grands, idéaux pour les enfants pour la chasse à courre, avec de la qualité.

TYPE B : De 1m 39 à 1m 48, avec beaucoup d'os et de masse, poneys forts, capable de porter un adulte. »

Le poney New-Forest est le poney polyvalent idéal. Classé comme une des grandes races de poney mais plutôt de taille C (1m38). En 1970, on interdit les crèmes aux yeux bleus. En 1991, tout poulain crème aux yeux marrons doit être castré. Les étalons alicorn crins lavés ne sont plus acceptés ainsi que les poneys avec des balzanes qui remontent au-dessus du



Peveril Peter Piper, issu de l'élevage anglais de Mrs Large et père des Willoway

genou et/ou du jarret. Les robes traditionnelles sont : bai, brun, noir, rouan, gris et isabelle (suite aux influences des poneys Highland et Exmoor) et alezan, lignées influencées par l'étalon Field Marshall (d'origine PS).

D'autre part, il est bon de préciser que s'il est d'usage en France de présenter les poneys nattes lors des concours, en Grande-Bretagne, la tradition exige que les poneys de race soient parfaitement toilletés mais jamais nattes.

Inspiré du standard d'origine auquel s'ajoutent quelques précisions récentes, le livre génétalogique français indique : « Le poney New-Forest est robuste et élégant, avec une bonne charpente sans être lourd. La tête est distinguée, le front large et plat, l'encolure bien grêlée. On la préfère plus longue et moins épaisse. L'épaulé doit être bien orienté, longue et oblique, le dos soutenu, le corps profond, l'arrière-main solide, les membres droits aux articulations marquées. La taille varie de 1m20 à 1m48. La plupart des poneys sont de taille C ou D. Toutes les robes sont permises sans pie et crème aux yeux blancs. La plupart sont bai, alezan ou gris. Ne peuvent être étalons les alezans très clairs, avec balzanes remontant au-dessus du jarret on avec l'œil bien. Le caractère est un critère prépondérant. »

La question du standard de la race est souvent controversée. Son respect scrupuleux en tant que critère fondamental de sélection paraît désuet lorsqu'il vise à maintenir ce qui peut se révéler être un défaut à l'utilisation : quel intérêt par exemple de s'appliquer à conserver la caractéristique d'une encolure courte et épaisse, préjudiciable à l'effet « balancier » nécessaire à l'efficacité du geste à l'obstacle ?

La morphologie, dessinée au fil des âges par l'influence de « l'effet de milieu », peut évoluer en fonction de l'utilisation ; il est cependant des caractéristiques propres à chaque race, qui permettent de la différencier d'une autre, même si leur vocation de pratique équestre est commune. La notion de type doit alors être préservée. À l'ignorer, les races perdraient leur raison d'être : la diversité qui fait leur richesse.

Le caractère est un critère prépondérant



Kems de
Valette par
Etoile d'Hardy
et Nicolette de
l'Abbaye



Quonette et
Camille

Chapitre 2

LE NEW-FOREST EN FRANCE

LES DEBUTS DU NEW-FOREST EN FRANCE

Les îles britanniques et connues pour leurs aptitudes à l'utilisation. La production française ne suffisait pas à satisfaire la demande naissante de montures.

La France compte à l'époque quelques races autochtones de chevaux de petite taille : Mérens en Ariège, pony landais dans le sud-ouest, Potrok au Pays Basque et des souches locales dans l'Ouest (Mayenne, Normandie) de poneys de travail et de courses qui constitueront rapidement la base originelle du futur Pony Français de Selle. Elle s'enrichira bientôt des produits de croisements autorisés par le ministère de l'Agriculture.

Effet de Mode ? Grande perspicacité de quelques amateurs éclairés dont l'esprit visionnaire pressentait le développement d'une équitation destinée à la jeunesse ? Toujours est-il que la plupart des races d'origine britannique arrive en France à ce moment-là en nombre suffisant pour que s'organise très vite une production structurée. Shetland, Connemara, Dartmoor, Welsh et New-Forest sont importés par de fins connaisseurs, pionniers en la matière et animés d'une véritable passion. Les éleveurs se regroupent au sein d'associations de Service des Haras Nationaux du ministère de l'Agriculture confie la gestion des livres généalogiques.

Le tempérament idéal du pony New-Forest, son remarquable caractère, son dressage facile, son

Certificat d'enregistrement d'Hillary qui fut importé en France en 1954, à l'âge de un an



Lot de pontains New-Forest de l'élevage de Tyndal chez Jean Lassoux, dont certains furent parmi les premiers importés.

L'arrivée des premiers ponéys d'origine britannique sur le sol français date des années 50 mais c'est réellement dix ans plus tard que les importations deviendront suffisamment conséquentes pour modifier considérablement l'élevage pony en France et le faire évoluer de façon significative. Quelques négociants de chevaux bien implantés, des éleveurs amateurs, mais aussi des professionnels de l'élevage (bovin en particulier) portent leur choix sur des

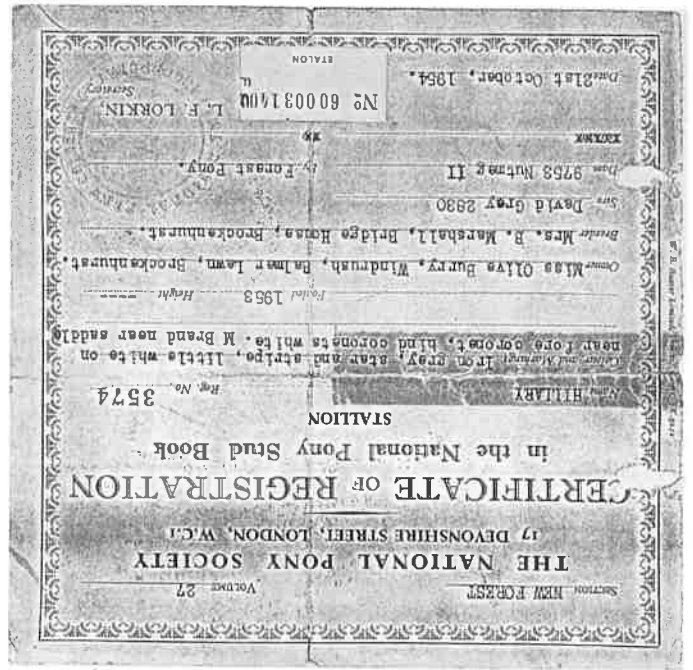

ponys dont l'expansion fut rapide, jusqu'à compter, en 1975, le plus grand nombre de naissances en race pure parmi toutes les races de poneys élevés sur le territoire.

modèle solide et robuste, sa sobriété comptèrent pour beaucoup dans le choix des précurseurs de la race en France. L'importation de jeunes sujets, d'étalons et de juments en provenance du berceau de la race permit de rétablir les bases d'une production de

LES PREMIERS ETALONS

HILLARY, né en 1953 chez Miss Olive Bury en Grande-Bretagne, par David Grey (Brookside David et Grey Doll). Il est importé à l'âge de un an par Monsieur Bloch-Morange dans Pyonn, propriétaire de quatre juments New-Forest achetées en Angleterre dont Tunc, Kitty XXXVIII état suite d'un poulain nommé... Mudeford Spark. Hillary a produit les étalons O'Hara (avec Flicka) et Pollux (avec Kitty XXXVIII) qui fut le premier étalon de Madame de Cossé Brissac. HILLARY devint par la suite le premier étalon New-Forest de Jean Lassoux en Sologne. Sa fille Floralie a produit plusieurs étalons New-Forest et Français de Selle. Son nom fut choisi en témoignage de l'exploit de Sir Edmund Hillary, alpiniste néo-zélandais qui réussit l'ascension de l'Everest.

MUDEFORD SPARK, par

Brookside David et Kitty XXXVIII fut importé par Monsieur Bloch-Morange l'année de sa naissance, en 1956, avec sa mère, et devint étalon chez Joëlle Ferry (Madame Boissard) à Gouvieux dans l'Oise. Son nom est intimement lié à celui du célèbre Haras des Ifs en Seine-Maritime où Joëlle Boissard installa par la suite. Il est le père des étalons Gana, Cyrano, Exeter des Ifs, Gold des Ifs, Icare des Ifs, Nighthingale des Ifs et de la très bonne jument Capricieuse, mère de Pétalon Usket de Tyv (Merric Muskel) et Slogan de Tyv (PFS par Alricho).

LUCKINGTON LEADER, par

Oakley Jonathan et Luckington Double Chance, importé l'année de sa naissance par Madame de Clermont (élevage de la Noue) à la Cour Marigny près de Lortris dans le Loiret. Son élevage comptait plusieurs juments New-Forest importées par son frère Claude Guérain dont une très belle petite jument d'1m28, grise cap de maure, du nom de Silverica Lavender Lady (cf. en fin d'ouvrage).

Luckington Leader est le père des étalons Goast et Inch'Allah. **GOAST**, né en 1972 chez Madame de Clermont, par Luckington Leader et Mock Beggar Devoted (Telegraph Black et Mock Beggar Bess). Il rejoignit l'élevage de Tyv de Jean Lassoux qui comprait déjà plusieurs juments New-Forest dont Silverica Lavender Lady, rachetée à Madame de Clermont, sa fille Curieuse



Certificat d'inscription au stud-book français

Capricieuse) et le triple champion de France de dressage, Jéicho de Tyv (1989, 1990 et 1991). Merrie Muskete est considéré comme chef de lignée en France.

Aux chefs de race "pionniers" viennent se joindre au cours des années suivantes d'autres étalons importés qui ont marqué la production en France.

Des échanges d'étalons ont cours entre les élevages, favorisant ainsi le brassage des populations de reproducteurs d'une région à l'autre.

CANFORD COUNT, né en 1961 par Beacon Percles (Denny Danny) et Canford Sedey Queen, importé en France en 1963 et propriété de Monsieur Dooren Boos. Il a fait la monte chez Monsieur Van Schuppen dans le Var.

CHERITON MR WONDERFUL II, par Burton Starlight (Priory Starlight) et Mudford Perfection (Brookside David), importé en 1969 par le Docteur Lépinay à Senlis (Oise). D'une longévité remarquable, il poursuivait encore, à l'âge de 30 ans, sa carrière d'étalon chez Monsieur Mauverny dans l'Oise.

CHERITON RETT BUTLER, né en 1968 par Denny Danny et Chertion Scarlett O'Hara. Importé en 1969 par Claude Guethain, il fut également utilisé par la comtesse de Clermont. Il est le père de l'excellente jument Fée et des étalons Red Glory Dela-Maljk de Tyv, Nils IV, Numéro Un de Tyv, Usket de Tyv (par

CYRANO, deuxième fils étalon de Mudford Spark, né en France chez Madame Boisnard (Joëlle Ferry). Sa mère Aglaé est par David Grey et Mudford Joan. D'abord propriété de Monsieur Giraudon de Mazaubert, il fit ensuite carrière chez Henri Jeanblanc dans le Territoire de Belfort. **DEWLANDS SNOWSTAR**, né en 1966 et importé en 1971, il fut le

(Luckington Leader) âgée de un an, Flying Beauty et Good Luck de la Nouc (filles de Silverca Rainbow à Madame de Clermont). Goast est le père des étalons Kandi de Tyv, Kaolin de Tyv, Lord de Tyv, Nabab de Tyv, Palomino de Tyv (PFS, fils de Harmonie de Tyv).



Merrie Muskete
considéré
comme chef de
lignée en
France

MERRIE MUSKETE, fils de Merrie Mercury et Merrie Mustardseed, né en 1964, il fut repéré chez Mrs Sibley, en Grande-Bretagne par Jean-Pierre Berthélémy du Bucq, fin connaisseur. Champion en Grande-Bretagne en 1968 et 1969, il arrive en France lors du salon de l'Agriculture à Paris en 1970 et fit grande impression. Étalon gris d'1m44, il avait des allures remarquables. Rejoignant l'élevage de Tyv, il a produit les étalons Forest Park Pimento, Fudge du Gallon, Index de Tyv, Joker de Tyv, Kandjar d'Ezy, Maljk de Tyv, Nils IV, Numéro Un de Tyv, Usket de Tyv (par



Cyrano,
deuxième fils
étalon de
Mudford
Spark

OSSEMSLEY ADVENT, né en 1966 par Knighthwood Sprig of Heather et Giff, importé en 1967, il fut également étalon chez Joëlle Boissnard. Père des étalons Jumpy des Ifs, Howdy et Gadget des Ifs.

POLLUX, deuxième étalon fils de Hillary et de Kitty XXXVIII (mère de Muddeford Spark), né chez Monsieur Bloch-Mohrhang, il fut étalon chez Madame de Cossé Brissac.

RAMSES, né en 1966, importé en 1967, par Beacon Touchstone et April Love, père de l'étalon Farouc, il fut lui-même étalon chez Monsieur Bouvet dans la Drôme.

D'autres étalons, venus grossir les rangs des premiers géniteurs, méritent d'être cités :

BOLD CHAP DELAREBOURSI-ERE, né en 1971 par Silvera Ringo Star et Foulford Jedda of Rockfor, né chez Claude Guetlain, il fut acheté pour Besançon par les Haras Nationaux.

BOLTONS NUTCRACKER, né en 1971 et importé en 1973 par Monsieur Molzer, il fit la monte dans le Calvados. Il est né par Knighthwood Crusader (Knighthwood Spiffire) et Parkdale Brandy. Il a produit l'étalon Nuty du Breuil.

BROCK GAY BOY, né et importé en 1966 par Monsieur Castelin qui fit venir beaucoup de New-Forest en France. Son père est Lynhurst Roamer et sa mère Brock Belinda. L'élevage Brock est le plus ancien élevage de la "Forêt" en Grande-Bretagne.

BURTON DANDY, par Burton Septembar Morn et Grey Mist, né en 1971. Etalon de Monsieur Hascoët dans le Finistère puis au Parc Régional d'Armorique.

CHERIKY, né en 1968 par Cherton Viking et Kittwink of Cherton, importé par Jean Devincenzi, il fut

premier étalon acheté par les Haras Nationaux et affecté à Angers. C'est un fils de Burton Starlight et Linford Grey Baby.

GANA, premier fils étalon de Muddeford Spark, né en 1965 chez Joëlle Ferry dans l'Oise. Sa mère est Muddeford Polly Finders par David Grey. Il fut étalon chez Madame Dayan.

HAZELTIME, né et importé en 1964 par Monsieur Berson dans l'Oise. Il est par Deeracres Summertime et Hazelberry par David Grey.

LINFORD NIGGER, né et importé en 1966 par Madame Haberer, par Ponthead Nigger et Linford Surprise, tous deux issus de la "Forêt".

MERRIE MARCEL OFOSSM-SLEY, né et importé en 1968 par Lucien Boura dans la Creuse. Etalon alezan brûlé, par Merrie Masquerade of Gaza et Merrie Michelle (Merrie Mercury).

Il signa une importante production du Haras du Bois Beaumont à Saint-Sébastien dans la Creuse, dont la particularité est de n'avoir fait naître que des poneys de robe alezane.

MOPILEY GOODNESS KNOWS, par Goodenough et Langley Mistery, né en 1964 et importé en 1965, il fut l'étalon de J.-M. Lanoue en Charente-Maritime.

OAKLEY POSEIDON, né en 1963 et importé en 1969 par Jean-Pierre Berthélémy du Bucq par Merrie Mainier (Merrie Mistral) et Lawnhill Minerva, jument de la "Forêt".

Il fit la monte dans l'Oise, à la ferme de Juvençourt près de Senlis.

Il est le père des étalons Leighclose Wuthering Heigh, Irish Coffee Chamant, Irish du Gallon et Ghost du Gabon.

O'HARA, premier étalon fils de Hillary et Flicka, né chez Monsieur Bloch-Mohrhang dans l'Yonne. Il fit la monte dans le Doubs chez Monsieur Legrand.

SWEETHILLS SPARTACUS, chez la comtesse de Bonnafos dans le Calvados (élevage des Etangs). Père de Jolly des Ifs, l'un des chefs de lignée en France qui fit la réputation de cet élevage illustre (voir Jolly des Ifs). **VERNONS MUSCATL**, propriété de Monsieur Guerrand-Hermès, a produit l'étalon Nagir des Pins.

Certains étalons, sans doute importés dans des régions où la jumenterie était plus fournie, ont laissé une production importante et remarquée jusqu'à la période récente :

ASHURST VAGABOND, né en 1971 par Wonderland of Matley et Ashurst Bavic, utilisé en Normandie par Amand Lefèvre et Désiré Guillet. Il est le père de Opus du Montmain, championne de France CSO B1 en 1994 et de la bonne jument Pastille du Bois, mère des étalons Secrétaire, Geronimo du Fay et Boris IV.

FIJAL SOLOIST, né en 1975 par Bridgela Candy Cane et Boundaway Ballerina, importé par Jean-Pierre Berthélémy du Bucq. Il a signé la production des élevages du Gallon, des Isles, de Courtoux et du Garon avec plus de 200 produits. Il est le père de l'étalon Uiter de Courtoux, fils de la très bonne jument Quizy de Malbec (par Lucky Tango), plusieurs fois championne suprême de la race.

SILVERLEA REDLINK, né en 1970 par Silverlea Ringo Star et Silverlea Grey Girl, importé en 1975, il est le père des étalons Jewel, Prince du Narais, Miloin, Hulan du Vasset. **FURZEY LODGE SNOWBOOTS**, né en 1973 par Reveil Peter Pan et Snowdrop of Furzey Lodge. Utilisé dans l'Indre, il a produit Lancero du Gallon (père de l'étalon Volovan du Granfon, de Unye du Granfon, petite jument gagnante en CSO), Mangano des Gues, étalon, Oca du Gallon (mère de Usque Agrícola, gagnant

acheté par les Haras Nationaux et affecté à la Roche-sur-Yon. Père de l'étalon Joyeux Lutin.

FUDGE DU GALLON, né en 1971, l'un des premiers fils de Merrie Muskiet et Merrie Melba, fit la monte chez Jean Lassoux puis acheté par les Haras Nationaux et affecté à Saint-Lô. Il a produit l'étalon Sunset.

KNIGHTWOOD PEPPERBOX, né en 1971 par Knightwood Spirfire et Knightwood Gay Duchess, importé par Jean-Pierre Berthélémy du Bucq, il fit la monte dans l'Indre puis en Isère et en Lozère avant de rejoindre le Parc Régional d'Armorique dans le Finistère. Il est le père de l'étalon Label du Chouquet.

MOUNT PLEASANT FLIGHT, né en 1970 par Niggerstep of Bridgela et Ann. Il fit la monte en Gironde chez Pierre Bertrand.

OSSEMSLEY DIARMID, né en 1968 par Brookside David et Duikers Royal Command (Burton Starlight), importé en 1973 par Jean-Pierre Berthélémy du Bucq. Il est le père des étalons Jarl du Gallon et Jerk du Gallon.

PRIORY PROMETHEUS, grand-père maternel de Quizy de Malbec, importé par Monsieur Sterkeman qui fit venir d'Angleterre d'autres bons sujets aux origines variées dont :

LUCKY TANGO, né en 1969, par Shalimar of Sunset et Blackwater Lady. Il fut utilisé en Dordogne, dans l'Indre et en Limousin. Il a marqué l'élevage de Malbec et a produit les très bonnes juments : Quizy de Malbec (plusieurs fois championne de la race et mère d'Uiter de Courtoux), Lollipops, mère de l'étalon Quartz du Moulin. Il est le père du champion d'endurance Teddy Lord.

Rakker's
Rupert,
importé de
Hollande à
l'âge de
deux ans.



Outre ce succès anecdotique, c'est surtout par la qualité de sa production que Lavender aura marqué la race en France.

JOLY DES IFS, né en 1975 chez Jolie Boisnard, par Sweethills Sparticus et Priory Pollydora par Burton Sunlight. Etalon de Madame de Bonafos à Aunquainville dans le Calvados, il contribua à la renommée du prestigieux élevage des Etangs. Chef de lignée incontesté, il est le père de nombreuses poulinières et de nombreux étalons : Beau des Etangs (Frimousse) ; Uhan des Etangs (Frimousse), performant CSO et père de Etoile d'Hardy ; Udou des Etangs (Cherry IV), père de Drakar Venneulle ; Pérac des Etangs (Frimousse), père de Drac de Ciry et Ivotre de Ciry ; Noël des Etangs, père de Starski, Tek de la Lande, Idéal de Coifferie ; Vick des Etangs, Toléran des Etangs (Cherry IV) père de Dandy des Mauvis et de Freesia du Bois ; Ravane des Etangs, mère de Ulyse de la Gaule ; Soon des Etangs (Cherry IV) mère de Candi de l'Aumont, Héllum de l'Aumont.

SILVERLEA FLASH HARRY, cet étalon de l'élevage Silverlea de Mrs Stamer en Grande-Bretagne compte

CSO et classé en Grand Prix, de Give Me de l'Ocq, championne de France d'attelage et Idéfix de l'Ocq, étalon).

CHERITON MR FLUFF IV, né en 1968 par Burton Starlight et Cherton Fluff II, importé en 1973, il fut l'étalon de Xavier Ribard dans la Manche et utilisé en Normandie. Il a produit avec l'excellente jument Féc (par Cherton Rert Butler) les étalons Obélsque, Astérix, Mario, Tabou IV (gagnant CSO) et la jument Quouette (championne suprême en 1996).

RAKKER'S RUPERT, né en 1975 en Hollande par Holly Prince Rupert et Hinchesla Regina. Il fut importé à l'âge de deux ans. Son père était étalon au Danemark ; père d'étalons et de poulinières championnes en Hollande. Il comptait, en 1993, 75 classements et victoires en CSO et en dressage et plus de 50 produits, démontrant ainsi la compatibilité d'une carrière sportive avec celle de reproducteur.

LAVENDER STARDUST OF WOOTON, né en 1982 par Wooton Starlight et Lavender Lunat Lass, importé par Jean-Pierre Berthélémy du Buq, il fut utilisé dans le Centre de la France, en Normandie et en Bourgogne. Il est le père de onze étalons dont Able du Gallon et Vent du Gallon (tous deux par Kiss du Gallon), Vaut du Gallon, Beau Prince, Boris IV et Géronimo du Hay (ces deux derniers par Pastille du Bois), Cactus du Vast, Callin de la Lande (gagnant CSO), Duc de la Gaule, Cosmos de l'Aumont.

Lors du show des étalons New-Forest au Salon du Cheval en 1995, le carrousel des 15 étalons dont les premières mesures venaient d'être jouées, dut être interrompu pour satisfaire un besoin pressant de Lavender qui, sans doute ému par la musique de Mozart, s'était arrêté dans la position campée, propre aux entiers en mal d'uriner, et avait perturbé le pas de danse de ses partenaires !

père de Hudson des Rouets, étalon exploité en compétition. Les **WILLOWAY** : c'est à Julie Kisingbury que l'on doit l'introduction de cette lignée de Mrs Large en France. Les premiers produits furent importés en 1989. Tous issus de PEVERIL, PETER PIPER. Ces étalons introduits en France ont depuis quelques années une production remarquable :

WILLOWAY PIPER'S BAY, champion de la race en 1990 après avoir accumulé plusieurs titres en Grande-Bretagne, il est le père de HALTO PEARL (par South Pearl).

WILLOWAY GOOD AS GOLD, (Willoway Piper's Gold, frère du précédent) a produit les étalons Glen de l'Aumont, Haladin du Fay, Géo de Vubadon (PFS), Illoway Chertton Fast, Idéfix de l'Ocq et Histoire de l'Ocq, championne suprême de la race en 1997.

WOODROW CHOIR MASTER (par Peveril Peter Piper) importé par Jean-Marcel d'Aprigny, comme bon nombre de produits, originaire du berceau, en particulier de la "Forêt".

WILLOWAY MONTMAIN GOLD **CHARM** (par Woodrow Acting Master et Willoway Piper's Charm par Peveril Peter Piper), champion de la race en 1999 et vice champion en 2000. **EAST END BREZZER**, par Mount Pleasant Mr B. et East End Misty, né en 1985 dans la Forêt, est l'un des derniers étalons importés. Il fut introduit en France en 1998 par Jean-Marcel d'Aprigny.

Les dernières importations réalisées en 2000 l'ont été par les familles Rouhaut et Seznec (lignée Ashley) en Bretagne, Dominique Jusiaux en Normandie (lignée Silverlea) et Nathalie Gravier dans la Drôme avec l'étalon hollandais Polsbury Pimoccio.



Polsbury Pimoccio, étalon hollandais

de nombreux produits introduits en France depuis 1990 en particulier par Jean-Marc Lefèvre. Avec les descendants de l'étalon Silverlea Michaelmas et ceux de la jument Willoway Gooa *as Gold*, importé en 1990 *in situ* à Saint-Lô en 1998

France dont : **Highpath**, importé à deux ans en 1990, père de l'étalon Gold d'Hardy **Silverlea Baywatch** (par Silverlea Gaye) étalon **Silverlea Spring Fever** (par Silverlea Gaye) étalon performant de CSO **Silverlea Sue Ellen** gagnante en CSO B1

Silverlea Martine (par Silverlea Gaye) mère de l'étalon Glen de l'Aumont (par Willoway Good as Gold) **WOODROW HONEY'S BENJAMIN**, par Rodlease High Jinks et Burton Honey, né en 1987 et importé en 1990 par Jean Mellé. Deux fois champion en Grande-Bretagne et champion suprême en France en 1992, il est le

LES JUMENTS FONDATRICES
DE LA RACE EN FRANCE



Les premiers étalons introduits en France dans les années 60 avaient été importés avec des lots de pouliniers, pouliches et juments poulinières qui constituèrent la base de la production française de poneys New-Forest.

Cet ouvrage n'a pas pour vocation de se

substituer au livre généraliste dans lequel sont répertoriées toutes les poulinières en production, il convient cependant d'en citer quelques unes aux origines communes :

SILVERLEA LAVENDER LADY, dont il est question en fin d'ouvrage, importée en 1966 par Claude Guetlain.

SILVERLEA PIPPIN, née en 1965, importée en 1969 par Madame Sebran de Chabot qui avait déjà importé en 1965 la jument Silverlea High Society (par Sway Marigold). Silverlea Pippin a produit l'étalon Pippermint de la Rebourrière.

SILVERLEA RAINBOW, née en 1964 et importée en 1966 par Madame de Clermont, mère des très bonnes juments Flying Beauty et Good Luck de la Noue.

SILVERLEA FRIVOLITY, (par Ringo Star) importée en 1970 par Monstieur Benillouz.

SILVERLEA FIESTA, (par Ringo Star) importée en 1970 par le Docteur Herbeaux.

SILVERLEA MOON DUST, (par Ringo Star et Stardust of Silverlea),



importée en 1970 par Jean Lassoux, a produit l'étalon Numéro Un de Tyv (par Merré Musket) et Tango de Tyv (PFS par Alricho)

SILVERLEA STARLINER, (par Burton Starlight et Stardust of Silverlea), demi sœur de la précédente, importée en 1969 par Jean-Pierre Berthélémy du Bucq. Elle a produit Fiea du Gallon, mère des étalons français de selle Syrtus de Mai (par Pandi, Ar) et Athys Rocq (Quedor du Coteau), Oca du Gallon (mère de Starliner, née en 1980, et sa pouliche Idéfix de P'ocq) et Vac du Gallon.

Oca du Gallon, fille de Silverlea Starliner, née en 1980, et sa pouliche

Enfin on ne peut passer sous silence la jument FEE, née en 1972 par Cherton Rett Butler et Foulford Jeddah of Rockfor chez Claude Guerlain et élevée chez Xavier Ribard dans le Calvados. Elle a produit MARIO (étalon national par Cherton Mr Fluff IV), TABOU IV (performer CSO par Cherton Mr Fluff IV), UNE DEUX (championne des poulinières à Tours en 1997, ASTERIX (étalon), QUOUEFFE (championne suprême de la race à Tours en 1996).

Au cours de la période récente, d'autres très bonnes juments, encore en production, signent une production remarquable. Elles se distinguent par les produits cités lors des championnats d'élevage de la race ou les concours dans les pages qui suivent



La descendance de Starbner

PRIORY PERWINCKLE, née en 1963, (par Priory Starlight et Clous Mudford Chef), importée par Monsieur Giraudon de Mazaudert à la Goulatrière, près de Broglie dans l'Eure. Elle a produit chez Jean Lassoux, Fougère, mère de l'étalon Français de selle Président de Tyv (PFS) et l'étalon Nabab de Tyv acheté par les Haras Nationaux. La première jument née en France est sans doute **ERES**, en 1962, par Mudford Spark et Mudford Flicka, chez Joëlle Ferry à Gouvioux (Oise). Son père et sa mère avaient le même père : Brookside David.

LES EFFECTIFS &

LA REPARTITION GEOGRAPHIQUE DES ELEVAGES

Le nombre de naissances se maintient actuellement aux environs de 160 par an, mais ne suffit pas à satisfaire la demande des utilisateurs, ni à assumer une sélection que le nombre rendrait plus efficace. Aussi les éleveurs ont-ils recours à l'importation de lignées nouvelles en provenance du berceau britannique ou d'autres pays comme la Hollande où le nombre de naissances, plus important, permet un travail de sélection plus rapide. Le renouveau de la race en France s'est amorcé dans les années 90, quand les éleveurs ont compris tout

Après avoir connu le plus grand nombre de naissances parmi toutes les races de poneys dans les années 70 (plus de 300 à l'époque), la race New-Forest est aujourd'hui victime de ses qualités : sa jumenterie produit à près de 40% en croisement. Son excellent caractère et sa charpente, allés au chic de sa morphologie, en ont fait la jumenterie de choix pour produire le Poney Français de Selle, en la croisant avec des étalons Arabe, Connemara, Welsh, Français de Selle puis Portok, Landais et Dartmoor.

5% des élevages comptent plus de cinq poulinières. La production équine en France repose donc en majorité sur un élevage amateur. Les conséquences qui en découlent sont d'ordre



Naissance de Enika Bittersweet chez Julie Kisslingbunz

technique et commercial : d'une part la majorité des éleveurs est obligée d'avoir recours aux professionnels pour la préparation de leurs produits, la clientèle



exigeant un produit "clé en main", d'autre part, les prix à la production sont souvent artificiels et loin de la réalité des coûts accumulés depuis la naissance tels qu'un professionnel se doit de tenir compte.

l'intérêt de la valorisation de leur production dans les épreuves sportives ou d'utilisation en même temps que se dessinait la formidable expansion de la pratique équestre sur poney.

Les élevages de poneys New-Forest sont présents dans toutes les régions de France. Rustique et peu exigeant, le poney New-Forest s'adapte à toutes les zones d'élevage. À ses débuts en France, il était principalement implanté en Normandie, en Sologne ou dans le Berry, là où les premiers élevages s'étaient créés.

Aujourd'hui la Normandie possède près de 40% de la jumenterie, présente également en force dans les Pays de Loire et le Centre de la France. La Franche-Comté, la région Rhône-Alpes, la Picardie et la Bretagne comptent un effectif appréciable et d'autres régions (Limousin, Massif Central, Provence, Languedoc-Roussillon et Lorraine) voient s'implanter d'autres élevages, grâce notamment à l'arrivée de nouveaux étalons et au développement de l'utilisation de l'insémination artificielle.

Cent-vingt élevages New-Forest sont recensés en France, exploitant 340 juments poulinières pour 68 étalons en activité. Cent cinquante-sept naissances ont été enregistrées en 1999 (5 827 pour toutes les races de poneys confondues) soit 2,7% des naissances poneys. La taille moyenne des élevages est de 1,8 poulinières par propriétaire. 60% des élevages ne comptent qu'une seule poulinière.

QUELQUES CHIFFRES :

L'élevage en France en 1999, c'était :
 156 naissances enregistrées (156 en 1998)
 soit 3% du total des naissances poney
 303 ponettes New-Forest saillies (275 en
 1998)
 182 ponettes saillies pour produire du
 New-Forest (193 en 1998)
 68 étalons New-Forest en activité (67 en
 1998), soit 7% du total des étalons poney
 en activité
 113 éleveurs (112 en 1998), soit 2% du
 total des éleveurs poney)



*En région Rhône-Alpes, dans la Drôme, chez
 Nabhalie Gravier...*

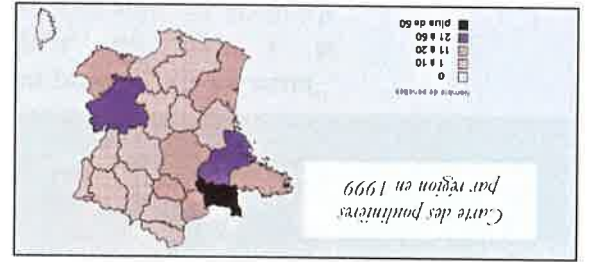

*...ou en Limousin, chez
 Bernadette Jeanroy, le plein air,
 été comme hiver, est un gage de
 rusticité !*

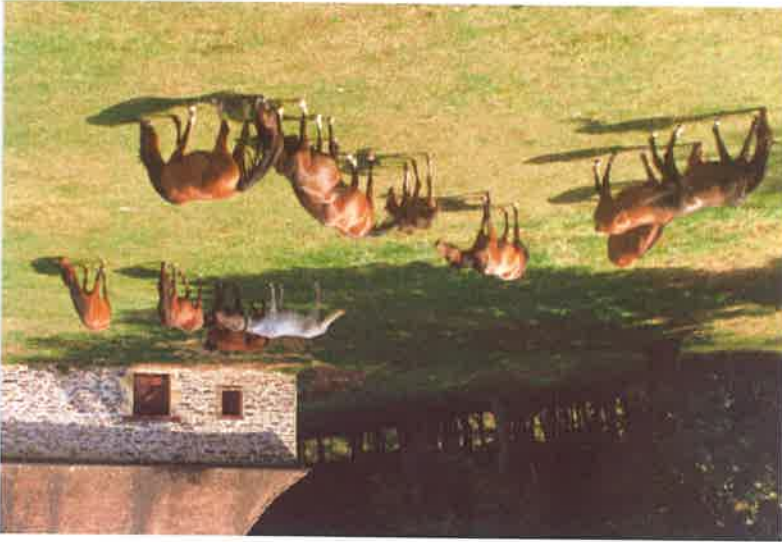

LE NEW-FOREST EN FRANCE



Ponettes New-Forest en activité en 2000*

Etalons actifs New-Forest en 2000*

REGIONS	Juments saillies pour produire en NF	Total	Saillies par autre que NF
Aquitaine	14	23	9
Auvergne	4	7	3
Basse-Normandie	48	66	18
Bretagne		3	3
Bretagne	8	15	7
Centre	9	20	11
Champ-Ardenne	1	4	3
Franche-Comté	1	12	11
Haute-Normandie	6	13	7
Ile-de-France	7	20	13
Languedoc-Rouss.	6	6	
Limousin	5	10	5
Lorraine	2	5	3
Midi-Pyrénées	4	8	4
Nord-Pas-de-Calais	5	9	4
Pays de la Loire	13	24	11
Picardie	9	15	6
Poitou-Charentes	3	3	
Prov. Alpes-Cre d'Az	22	22	
Rhône-Alpes	15	20	5
DOM TOM	1	2	1
Etranger	1	2	1
Total	184	309	125

REGIONS DE STATIONNEMENT DE L'ETALON	En activité	Nbre de saillies	Nbre de saillies moyen
Aquitaine	3	49	16,3
Auvergne	4	53	13,3
Basse-Normandie	17	209	12,3
Bretagne	6	71	11,8
Centre	4	16	4
Champ-Ardenne	1	32	32
Franche-Comté	2	9	4,5
Haute-Normandie	1	5	5
Languedoc-Rouss.	2	13	6,5
Limousin	1	14	14
Lorraine	2	25	12,5
Midi-Pyrénées	3	27	9
Nord-Pas-de-Calais	2	28	14
Pays de la Loire	6	44	7,3
Picardie	4	13	3,3
Poitou-Charentes	2	8	4
Prov. Alpes-Cre d'Az	4	40	10
Rhône-Alpes	5	22	4,4
DOM TOM	1	1	1
Total	70	679	9,7

* Selon les données enregistrées au SIRE à la date du 19/01/2001

Chapitre 3

L'UTILISATION DU PONEY NEW-FOREST

en Ecosse, avait acquis un poney New-Forest pour ses enfants. Plus tard, sa Majesté la Reine Elisabeth d'Angleterre les choisira pour familiariser le Prince Andrew aux promenades en calèche.

Poney de sport, les aptitudes du New-Forest le rendent capable d'accéder au plus haut niveau des compétitions équestres : C.S.O, dressage, complet, endurance, attelage. La race compte bon nombre de champions dans toutes ces disciplines sportives. **Poney de loisir** fiable et sûr, il est également apprécié des amateurs de randonnée où il se montre endurant et courageux.

Poney d'école, il est recherché par les enseignants pour la mise en confiance des débutants et les premières sorties sportives des jeunes cavaliers.

« A ses débuts en France, c'est en 1970 qu'il eut lieu à Chantilly la première exposition spéciale de la race New-Forest. Nombreux furent les spécialistes de la cité du cheval qui



Kami II, chez Auguste Nerven

La qualité primordiale du poney New-Forest réside dans la douceur de son caractère.

Son calme et sa fiabilité, sa grande faculté d'adaptation et sa remanentation et sa remarquable facilité d'utilisation lui ont donné la réputation de choix du "pony plaisir" par excellence.

« La race New-Forest allie toutes les qualités que l'on souhaite trouver chez un poney de selle. Elle produit le type de poney idéal de famille » (extrait de l'ouvrage de MM. Henri Blanc et QUITTE).

Robuste et élégant, charpenté sans être lourd assez doux pour débiter un enfant, assez fort pour porter un adulte, le New-Forest plaît. Déjà au XVIII^{ème} siècle, les poneys originaires du New-Forest avaient la réputation de posséder un caractère exceptionnellement doux, convenant aux enfants : Jacques 1^{er}, à son arrivée



Etoile d'Hardy, étalon agéré, sous la selle de Marbide Sammont Violette et Idem enfant, mis de la première adulte, le New-Forest plaît. Déjà au XVIII^{ème} siècle, les poneys originaires du New-Forest avaient la réputation de posséder un caractère exceptionnellement doux, convenant aux enfants : Jacques 1^{er}, à son arrivée France d'attelage à quatre



découvrirent, à leur grand et sincère étonnement, les qualités de ce poney. » (J.-P. Berthélémy du Bucq)
 En 1995, lors du Salon du Cheval à Paris, l'association organise un "Show des étalons" New-Forest. Quinze étalons, montés pour la plupart par des enfants, offrent à un public conquis un carrousel de grande qualité. Les étalons ne s'étaient jamais rencontrés auparavant et aucun incident ne vint perturber la

présentation. Les spectateurs furent émerveillés du caractère remarquable de ces poneys.
 Les pages qui suivent illustrent les performances enregistrées au cours des dix dernières années par un grand nombre de poneys New-Forest dans toutes les disciplines. On y retrouvera les différentes lignes sportives qui s'y sont distinguées.

LE NEW-FOREST PONEY DE SPORT COMPETITIONS CHAMPIONNATS DE FRANCE D'EQUITATION SUR PONEY C.S.O - CONCOURS COMPLET - DRESSAGE



Willoway Sand Piper



Willoway Piper's Bay, champion de complet

Le grand rassemblement annuel de l'équitation sur poney se tient chaque année depuis 1994 en juillet à Lamotte Beuvron. 2 500 poneys de toutes races et 3 600 cavaliers se disputent, devant 15 000 spectateurs, 70 titres de champion pour 13 disciplines (chiffres année 2000).
 Les New-Forest y sont représentés et obtiennent des résultats significatifs, comme en témoigne le palmarès relevé depuis dix ans. Tous ne peuvent malheureusement être cités :

1990 - Le Touquet : la race compte trois champions : JERICHO DE TYV en dressage D1 (Mette Muskel), déjà champion en 1989
 KERCH MENEZ MBUR en C.S.O C1 (Burton Dandy)
 LOUISGIERBURG en C.S.O D1

1991 JERICHO DE TYV récidive en obtenant son troisième titre de champion de France en dressage. Il cumule ainsi en trois ans, trois titres de champion de France.

1992 – Chateaubriand : LIGHT (Luckington Leader et Mockbeeggar Devoted) se classe 14^{ème} en CSO 1^{ère} série à l'issue de la finale tournaite, sous la selle de Carole Jasserand

1993 – Orléans : quinze New-Forest se classent dans les quinze premiers du Championnat :

ROMEO (Musschenker's Roy Hall) 3^{ème} CCE D2
MENTOR DU POËT (Forest Park Pimento) 2^{ème} dressage D2

NANS DE MIFLOR (Silvera Micky Topsy) 5^{ème} CSO C1
UMBRELLA DES IFS (Nighthingie des IFS) 6^{ème} dressage C2

KERCH MENEZ MEUR (Burton Dandy) 7^{ème} CSO D2
SUNNY DES IFS, QUIDAM DES MAUVIS, VIK DES ETANGS (Jolly des IFS) en CCE

REGISSE (Cyrano) 6^{ème} CSO B2 et VIVA D'ARGILE (Obélisque) CSO

MOKA II (Cyrano) 13^{ème} dressage C2
TRESOR DE BEAUMONT (Merrie Marcel Ofossmsley) 14^{ème} CCE C2

OVED DE MONTMAIN (Ashurst Vagabond) 6^{ème} CSO D1
OPUS DU MONTMAIN (Ashurst Vagabond) 9^{ème} CSO B1
VENAC (Cheriton Mr Wunderfull II) 13^{ème} CSO B2

URANUS D'AVERTIE (Hungerford Sandpiper) 11^{ème} dressage C2
TAHITI (Joker de Tyv) 11^{ème} CSO C2

1994 – Lamotte Beuvron : OPUS DU MONTMAIN (Ashurst Vagabond), petite jumet au coup de saut exceptionnel, obtient le titre de champion de France en CSO B1, sous la selle de Mabelle Loiseau.

NANS DE MIFLOR (Silvera Micky Topsy) 12^{ème} CSO B1, UNYF DU GRANFON (Lancero du Galion) 1995 : 90 New-Forest sont classés en championnat de France. La race obtient deux titres de champion :

UNIVERS VARENNE (Matio et Jenny par Cheriton Wt Wunderfull II) 1^{er} CSO C1, né chez Stanislas de Truchis en Haute-Saône

TRUFFE RU FLAVIEN (Roland) 1^{er} CSO C2, née chez Claudine Porcheron en Seine-et-Marne

TAHITI (Joker de Tyv) 3^{ème} CSO C1
UMBRELLA DES IFS (Nighthingie des IFS) 3^{ème} CCE C2
SIVERLEA FIRELIGHT (Silvera Flash Harry) 5^{ème} CCE D2
RAFALE DE NIZERAY (Furzey Lodge Snowboots) 6^{ème} CSO C2
MENTOR DU POËT (Forest Park Pimento) 8^{ème} dressage D2

Idéfix de l'Occy sous la selle de Kristelle Rio lors du Critérium d'Automne, Sologn' Pony 2000



L'image du Jour

Le poney New-Forest, 32% de ses étalons star du concours de saut d'obstacle, sont exploitées en compétition...



Willoway Mountain Gold Charm, champion suprême de la race en 1999

BALADE DE NOUANS (Kob II et Ruade de Nizeray par Furzey Lodge Snowboots) 11^{ème} CSO C2
 La même année en circuit Grand Prix, TABOU IV, fils de Chériton Mr Fluiff IV par Burton Startlight et de l'excellente jument Fée, obtient la 5^{ème} place à Tours et SILVERTEA SPRING FEVER (Silverlea Flash Harry) la 7^{ème} place.

1996 :

TRÉSOR DE BEAUMONT (Mertie Marcel Ofossemsley), né chez Lucien Boura dans la Creuse, champion de France en CCE C2.

SILVERTEA SUE ELLEN 1^{ère} de la compétition CSO B1 et 11^{ème} au championnat B1 Elite

SILVERTEA FIRELIGHT 5^{ème} CCE D2

SILVERTEA SEARLIGHT 23^{ème} CSO D2 Elite

SILVERTEA HONEY GOLD 11^{ème} CSO D2 Elite

Tous les quatre sont des produits de Silverlea Flash Harry

1997 :

Encore un titre de champion avec RAFALE DE NIZERAY (Furzey Lodge Snowboots) en CSO C2

CALIN DE LA LANDE (Lavender Stardust of Wooton), grand habitué des circuits DNEP et des finales du Championnat se classe 7^{ème} du CCE D2 et 12^{ème} en CSO D2 Elite sous la selle de Séverine Serget.

VIVA D'ARGILLE (Obélsque) 7^{ème} en CSO C1 Elite

VAINQUEUR DU BISON (Obélsque) 7^{ème} en dressage D2 Elite

UT DU MÉSNI, (Boltons Nutcracker) 8^{ème} CCE B2 Elite

BALADE DE NOUANS (Kob II) 8^{ème} CSO C2 Elite

TAHITI (Joker de Tyv et Black Knoll Ruth par Flyaway) 10^{ème} CSO C1

SILVERTEA SPRING FEVER (Silverlea Flash Harry) 29^{ème} CSO D1

1998 :

Quarante New-Forest sont finalistes des Championnats de France et classés : USQUE AGRICOLA (Mount Pleasant Flight et fils de la très bonne jument Oca du



PSV

Errika
 Bittersweet,
 championne de
 France CCE
 C2 Elite,
 Lamotte
 Beuron 1998

Gallon) se classe en Grand Prix, circuit dont il est un habitué.
 En CCE C2 Elite, la race obtient un titre de champion avec :
 ERIKA BITTERSWEET (Willoway Piper's Bay et Nade du Paquier) née chez Julie Kistingbury et, classées en CSO C1 Elite (9 NF), C2 Elite (5 NF), en D1 Elite (2 NF), en D2 Elite (7 NF).

1999 : Lamotte Beuron

CSO Grand Prix :

USQUE AGRICOLA 3^{ème} avec Marton Berenhole (Mount Pleasant Flight et Oca du Gallon par Furzey Lodge Snowboots)
 VASCOIDES CLOS 4^{ème} avec Vincent Pouzols (Malik de Tyv et Queen Storm par Galaxy)

BOY ASHURST 12^{ème} (Cheriton Mr Wonderful II et Lena of Ashurst par Monkshorn Bimbo)

CSO D1 Elite :

BARONNE DUBRAOU 22^{ème} (Howdy et Beacon Penny Royal par Peveril Pickwick)

CSO D1 :

CRICKET III, PFS, 1^{er} (sa mère est Komette, NF par Cheriton Mr Fluff IV)

TAHITI 34^{ème} avec Amélie Cochez (Joker de Tyv et Black Knoll Ruth par Flyaway)

SILVERLEA SIMPLY RED 40^{ème} avec Camille Jusiaux (Silverlea Flash Harry et Brickfield Victoria par Wychwood Tornado)

CSO C1 Elite :

UNIVERS VARENNE 4^{ème} avec Floriane Séchaud (Mario et Jenny par Cheriton Mr Wonderful II)

CHARLIE COCO 12^{ème} (Kaolin de Tyv et Tea Pot par Gavroche de la Noue)

VIVA D'ARGILE 15^{ème} (Obéissance et Qouton du Chouquet par Jug du Gallon)

UGO DE LA MANDERIE 23^{ème} (Luckington Leader et Ivy de la Noue par Oakley Posidon)

QUARTER 25^{ème} (Furzey Lodge Snowboots et Gosden Maywick par Peveril Pickwick)

REBUS 30^{ème} (Cyrano et Ramblers Blue Moon par Mount Pleasant Blue Dust)

CSO B1 Elite :

UPSY 15^{ème} (Cheriton Mr Wonderful II et Kertia du Bois par Vernons Muscatel)

CSO E2 :

CALIN DE LA LANDE avec Séverine Sergère (Lavender Stardust of Wooton et L'ay d'Orval par Ossemsley Advent)

CSO D2 :

ALPHA DE DEOLS 7^{ème} (Fijal Soloist et Ptiory Priscilla par Ptiory Sunshade)

COCCINELLE DES GEMS 13^{ème} (Cyrano et Ramblers Picture Princess par Peveril Pickwick)

VENAC (Cheriton Mr Wonderful II et Warren Roan Bliss par Bambi III)

CABINBOY (Hungerford Sandpiper et Lucky Lane Sunshine par Mogbeegar Cream Cracker)

BUCK (Gavroche de La Noue et Ashurst Burton par Mogbeegar Snipe)

SATYRE (Joker de Tyv et Black Knoll Ruth par Flyaway)

EURÉU DES ETANGS (Jolly des Ifs et Firmousse par Muddeford Spark)

DRAAGON DES GEMS (Rimbo et Sturmoor Ebony par Sturmoor Otis)

FELIX RU FLAVIEN (Mario et Olympe Chamant par Cheriton Mr Wonderful II)

AMIRAL DE TESSY (Secrétaire et Sissi du Paradis par Gold des Ifs)

CSO D2 Elite :

ERKY DES MAUVIS 6^{ème} (Tolém des Fiançs et Stafford Fiesta par Deceracs Firaco)

SILVERLEA SEARCLIGHT 22^{ème} (Silverlea Flash Harry et Danehurst Gaiety Girl par Gay Surprise of Gaza)

RAMI DES IFS (Nigthingle des Ifs et Silverlea Lizette par Silverlea Montegobay)

DANDY DE L'ÉPI (Oak de La Noue et Rapsodie de Tyv par Numéro Un de Tyv)

TABOU IV (Cheriton Mr Fluff IV et Fée par Cheriton Rette Butler)

SOUDAN DE LA TOUR (Exeter des Ifs et Lucia du Poët par Forest Park Pimento)

BALADE DE NOUANS (Kob II et Ruade de Nizetay par Furzey Lodge Snowboots)

VAHINE DU MOULIN (Roland et Lola du Prince par Cheriton Mr Wonderful II)

CSO B2 Elite :

URBIDE LA MARIE 48^{ème} (Khol des Ifs et Silverlea Penny's Pride par Tide Brook ad Ibitium)

- CCE D1 Elite :**
 ASTERIX II 19^{ème} (Cheriton Mr Fluff IV et Fée par Cheriton Rett Butler)
- CCE C1 Elite :**
 THRESOR DE BEAUMONT 3^{ème} (Merrie Marcel Ofossemley et Ashfield Celebration par Mopley Sir Galahad)
 DICK DE MONTMARN 15^{ème} (Vik des Etangs et Oakwood Rose par Mount Pleasant Mr B.)
 ALPHAJET 16^{ème} (Cheriton Mr Wonderful II et Kermesse des Bois par Vernons Muscard)
 DIABLEUR 18^{ème} (Cheriton Mr Fluff IV et Fée par Cheriton Rett Butler)
- CCE E2 :**
 CALIN DE LA LANDE 8^{ème} (Lavender Stardust of Wooton et Jay d'Orval par Oossemley Advent)
- CCE D2 :**
 QUICK PROVIDENCE 11^{ème} (Pipemint Delareboursière et Jill de Malbec par Lucky Tango)
 AMAN DU COHE (Lucky Tango et Lara des Ifs par Mudford Spark)
 UTOPIE DES CLOS (Malik de Tyv et Queenstorm par Galaxy)
 VOLCAN (Kaolin de Tyv et Moutchka par Howdy)
 EUREU DES ETANGS (Jolly des Ifs et Firmousse par Mudford Spark)
- CCE D2 Elite :**
 BROCK AMADREUS (Ridgemont Daner et Brock Ailsa par Clay Hill Freddie)
- CCE C2 :**
 EBENE DE VANCHE 14^{ème} (Miloim et Jade par Mount Pleasant Flight)
- CCE C2 Elite :**
 BIBICHE DES ETANGS 1^{er} (Noël des Etangs et Priscat par Fudge du Gallon)
 ESPERANCE DU BARON 13^{ème} avec Rose Nicholson (Vent du Gallon et Peveril Sunset Strip par Belmore Sunrise)
 TIGRESSE DE LA BONDE 14^{ème} (Newlook de Gwenfa et Oasis de Touvoic par Popcorn de Lareboursière)
 VENISE DE LA BUTTE 49^{ème} (Obélisque et Quina par Fudge du Gallon)
 VOIATINE (Jolly des Ifs et Nicotine III par Cheriton Mr Fluff IV)
 UMBRELLA DES IFs (Nightingale des Ifs et Cedar Bambina par Cedar Sunrise)
- CCE B2 Elite :**
 ASHURST/SAMBO II 10^{ème} (Mathley Rambo et Ashurst Samover par Pever Samson)
- Dressage D1 Elite :**
 ASTERIX II 17^{ème} avec Mathilde Vantroys (Cheriton Mr Fluff IV et Fée par Cheriton Rett Butler)
- Dressage C2 Elite :**
 DIABLEUR 11^{ème} (Cheriton Mr Fluff IV et Fée par Cheriton Rett Butler)
 THRESOR DE BEAUMONT 14^{ème} (Merrie Marcel Ofossemley et Ashfield Celebration par Mopley Sir Galahad)
 VOIATINE 16^{ème} (Jolly des Ifs et Nicotine III par Cheriton Mr Fluff IV)
 GERVAULT II 18^{ème} (Lavender Stardust of Wooton et Bianca des Courts par Red Glory Delareboursière)
 BIBICHE DES ETANGS 25^{ème} (Noël des Etangs et Priscat par Fudge du Gallon)
- 2000 :**
CSO Grand Prix :
 BOY ASHURST (Cheriton Mr Wonderful II) 8^{ème} avec Floriane Séchaud

SILVERLEA SPRING FEVER (Silverlea Flash Harry et Silverlea Gaye) 9^{ème} sous la selle de Sophie de Chastenet et 3^{ème} au Critérium d'Automne
 USQUE AGRICOLA (Mount Pleasant Flight et Oca du Gallon) 15^{ème}
CSO D1 Elite :
 TABOU IV (Cheriton Mr Fluff et Fée par Cheriton Rect Butler) 2^{ème}
 SILVERLEA SEARLIGHT (Silverlea Flash Harry) 7^{ème}
 VASCO DES CLOS (Maik de Tyv et Silverleha Simply Reed (Silverlea Flash Harry)

DANDY DE L'ÉPI (Oak de la Noue) et BALADE DE NOUANS (Kob II)
CSO C1 Elite :
 SILVERLEA BAYWATCH (Silverlea Flash Harry) 17^{ème}
 CHARLIE COCO (Kaolin de Tyv et Tea Pot par Gavroche de la Noue) 19^{ème}
 ALPHAJET (Cheriton Mr Wonderful II)
 COOKY LOVE DE CE (Prince du Narais et Nuit d'Éte)
 UNIVERS VARENNE (Mario)
 VIVA D'ARGILE (Obelisque)
CSO D2 Elite :
 CABIN BOY (Hungerford Sandpiper) 7^{ème}
 ALPHA DE DEOIS (Tijal Soloist) 13^{ème}
 BUCK (Gavroche de la Noue), BARONNE DU BRAOU (Howdy), SCALP LUGNY
 (Combe Leander of Silverlea), VENAC (Cheriton Mr Wonderful II), ELIX RU FLAVIEN
 (Mario), COOKIE ROCK (Cheriton Mr Fluff IV), HELENA DE DEOIS (Fijal Soloist),

Haladin du Fée; sous la selle de Gimonie Bernardeau



L'image du Jour

CSO D2 :
 DRAKAR VENNÉVILLE (Udou des Etangs) sous la selle de Charlotte Hugues,
 COCCINELLE DES GEMS (Cyrano),
 ERKY DES MAUVIS (Tolcan des Etangs),
 SILVERLEA HONEY GOLD (Silverlea Flash Harry), ASTRIX II (Cheriton Mr Fluff IV), DANDIN DU BRAOU (Howdy)
CSO C2 Elite :
 ELITE (Noël des Etangs) 16^{ème}
 VICKY DES ETANGS (Jolly des Ifs),
 RIBUS (Cyrano), UTHANE DES SORBIEERS (Tish du Gallon)
CSO C2 :
 DEDEE DE SAVARDIRY
 (Quartz du Moulin) 15^{ème}, HALADIN DU FAY (Willoway Good as Gold) sous la selle de Gimonie Bernardeau, KNIGHWOOD
 CAMILOTT (Dewands), EUREKA DU COTEAU (Nightingale des Ifs), UMBRELLA DES IFs (Nightingale des Ifs), HUNELLE DES MAUVIS (Maytre Sultan), WILLOWAY
 HALIMAR (Willoway Double Gold), FAUNE DU MONTMARN (Willoway all Gold)
CCE :
 ASTRIX II (Cheriton Mr Fluff IV) 7^{ème} en D1
 BIBICHE DES ETANGS (Noël des Etangs) 2^{ème} en C1
 EDI DES ESSARTS (Husfeld Charleston) en D2, ETIOLE PHARLY (Uhan des Etangs) en D2 Elite avec
 Mathilde Saumont, VEGA DE LA NOUE (Ludington Leader) 5^{ème} en C2 Elite
 WOODROW CHOIR MASTER (Peveril Peter Piper) en C2
 ERIKA BITTERSWEET (Willoway Piper's Bay), EBENE DE VANCHE (Moloin)
Dressage :
 AMBER (Monday's Moscan) 5^{ème} en Elite
 ERKY DES MAUVIS (Tolcan des Etangs), ITTOU (Jolly des Ifs)

ATTELAGE

S'il existe une discipline exigeante, c'est bien celle de l'attelage. A la finesse et à la dextérité du meneur, doivent s'associer de réelles qualités et aptitudes du poney : soumission, maniabilité, allures, résistance et cœur (courage). Les New-Forest excellent dans cette discipline délicate. Les concours, très lourds à organiser, sont peu nombreux mais représentatifs.

Trois épreuves y sont souvent associées : le dressage, le marathon et la maniabilité.

C'est à Florence Dufresne que l'on doit la percée du poney New-Forest en attelage. En 1983, à

Fontainebleau, lors de la finale des championnats de France, elle remporte avec ses deux poneyes New-Forest TOFFY et KINIDIL, âgées de 7 ans, le titre de Championne de France d'attelage à deux. Elle devient alors, en devenant successivement sept attelages menés par des hommes, la première femme championne de France.

Yann Mainguy obtient lui aussi un palmarès élogieux, tant en France qu'à l'étranger, avec son poney MAGNUS : 3^{ème} au Championnat de France en 1990 à Fontainebleau, 5^{ème} en 1991 à Lannemezan, 2^{ème} en 1992 à Harellet, 8^{ème} au concours international de Windsor en 1993. Patrick Montillon, autre meneur réputé, valorise les New-Forest dans cette discipline. Il participe avec brio aux Championnats de France 1992 et 1993 et remporte le championnat de Picardie à Compiègne en 1993 avec sa jument PHEDRE (Cheriton Mr Wunderful II) puis se classe 7^{ème} au Championnat de France de 1994 avec PHEDRE et RUDY. Depuis quelques années, les Haras Nationaux ont mis en place un circuit

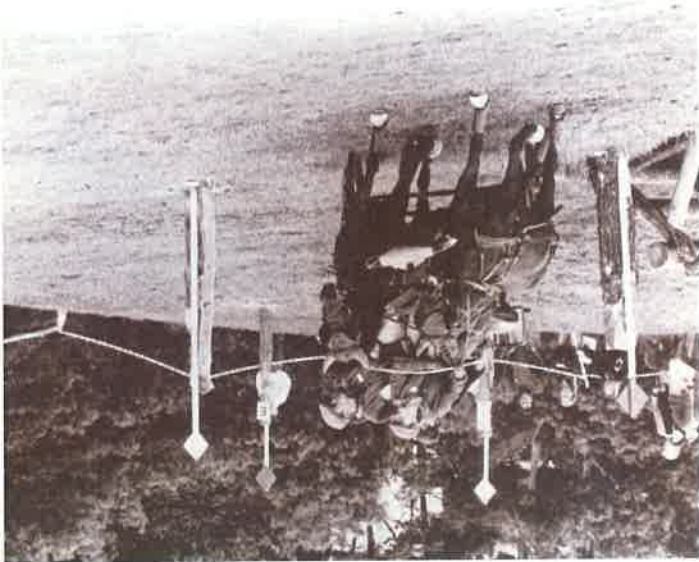

Florence Dufresne en marathon

de formation à la compétition destinée aux jeunes chevaux et poneys. Ce circuit dit "cycle classique attelage" confie à la Société Hippique Française, trouve des adeptes fervents chez les New-Forest. Patrick Montillon se classe à nouveau à la finale des Breviats en 1996 avec DARLING DE L'OCQ (Joker de Tyv



Dipper of Bittersweet mené par Romain Bultheel, Lamotte Beuvron 2000

et Black Knoll Ruth) et DAPHNE DE L'OCQ (Joker de Tyv et Star du Gallon par Fijal Soloist). C'est Michaël Delignières qui remporte en 1999 le



Attelage en forêt de Rambouillet

dans Poise et Romain Bulthel classé en 2000 avec DIPPET OF BITTERSWEET (Willoway Pipers Bay).

ENDURANCE

Bien que récente, cette discipline qui a les faveurs des chevaux arabes et particulièrement (PERSIK), se développe en France et organisée pour la première fois les Championnats du Monde en 2000 à Compiègne.

On ne peut passer sous silence les performances du New-Forest TEDDY LORD (Lucky Tango) sous la selle de Claire André, 1^{er} en endurance à 6 ans sur 30 km, 10^{ème} à 7 ans sur 30 km à Morogno (Cher), 2^{ème} à Vic-le-Comte (Puy-de-Dôme), 2^{ème} à Cléry-Saint-André (Loiret), en 1993, 1^{er} sur 20 km à Bussières (Côte-d'Or), 1^{er} sur 40 km à Fleury-la-Vallée (Yonne), 6^{ème} sur 68 km à Plougastel (Finistère) et 7^{ème} sur 90 km à Saint-Michel-en-Grevé (Côtes-d'Armor). Plus récemment GAZELLE DU POÏT (Rakker's Rupert et Basia des Mauvis) s'est classée 3^{ème} à la finale 5 ans d'endurance d'Uzès en 1999, seul poney face à 110 chevaux. Elle sera également finaliste en 2000 sur 90 km.

titre de Champion de France mention élite avec GIVIE ME DE L'OCQ

(Vent du Gallon et Oca du Gallon par Fuzey Lodge Snowboots) puis le titre de Champion de Picardie avant de récidiver en 2000 avec la même GIVIE ME DE L'OCQ, cumulant le titre de champion mention élite dans le cadre de la finale des Brevétaires. L'année 2000, d'autres New-Forest se sont classés à cette finale dont GRIBOUILLE VILLAUD (Bah de Vancé) avec Anne Rétoille. Il faut également mentionner la présence de certains clubs qui se disputent les compétitions sportives d'attelage dans le cadre du Championnat de France d'équitation sur poney à Lamotte Beuvron : Joseph et Gabrielle Romanek du poney club du Bonheur



Vanta au travail chez Auguste Naven



Eugénie et René Mervier au Game Fair de Chambord 2000

PONY-GAMES



Epreuve d'adresse et d'agilité, les jeux par équipe proposés dans cette discipline font fureur dans certains clubs. C'est le cas du poney club du Bonheur, poney forest (issue pour la plupart de l'étalon Cherton Mr Wonderfull II) affichée depuis plusieurs années un prestigieux palmarès à



Lamotte Beuron au cours de la semaine des Championnats de France. Nombreux sont les clubs qui apprécient dans cette discipline le poney New-Forest dont les qualités et les aptitudes se révèlent ici aussi pour le plus grand bonheur des jeunes cavaliers.

*En pony-games
ou à la maison,
le New-Forest
est un merveilleux compagnon
de jeux*



CYCLE CLASSIQUE JEUNE PONEY DE SPORT

Pour les préparer à la compétition, ouvert aux races de sport, il est un outil de sélection et permet de détecter des lignées révélant de réelles aptitudes à la compétition sportive (CSO, CCE, dressage). Les qualifications se déroulent sur la base d'un nombre de parcours effectués

Ce circuit a été créé en 1991 par l'Association Nationale du Poney Français de Selle et officialisé par le ministère de l'Agriculture dont le service des Haras Nationaux a confié la gestion à l'ANPFS. C'est avant tout un circuit de formation destiné aux poneys de 4 à 6 ans, nés en France,

Concentration au paddock, avant le départ de la finale cycle classique, lors de la grande semaine de Fontainebleau

Ils étaient 222 en 1998 sélectionnés à partir de 4249 poneys ayant participé à 332 compétitions qualificatives. 336 en 1999 pour 353 compétitions ayant réuni 6135 participants. En 2000, la finale de Fontainebleau réunissait 272 participants et le nombre de finalistes devrait, à l'avenir, être limité à 250 partants. C'est dire le succès de ce circuit fréquenté par les éleveurs.

Les New-Forest y trouvent naturellement leur place et représentent environ 10% des finalistes parmi les autres races, avec des résultats révélateurs de leurs réelles aptitudes. Citons les New-Forest classés à la finale de Fontainebleau depuis 1993 :



*Eloïse
Bergeon et
Étoile
d'Hardy,
3^{ème} à la
finale des
6 ans D
en 1998*

sans faute (CSO) ou de notes (dressage) cumulées au cours de la saison annuelle. La première finale eut lieu au Pin (Orne) en 1991. La finale nationale se joue désormais dans la cour des « grands » (chevaux) à Fontainebleau, fin août. 25 poneys participaient à la finale de Fontainebleau en 1992.

WILLOWAY GOOD AS GOLD (Willoway Piper's Gold) 1^{er} des 4 ans
Ces quatre derniers, tous importés par Jean-Marc Lefevre et élevés dans la Manche. Les poneys nés à l'étranger étaient acceptés jusqu'en 1997. Depuis, le circuit est réservé aux poneys nés en France. Ceux importés peuvent être valorisés sur les circuits dits « cycle libre » ou en compétitions officielles chevaux ou poneys.



Glenn de l'Annon, vice champion des 4 ans D en 1998, ici sous la selle de Bertrand Mairage en 1999

1993 – CSO :
ALL RIGHT (Cyrano)
ASTÉRIX II (Cheriton Mr Huff IV et Fée)
VICKY DES IFS (Nightingale des IFS et Cédar Bambina)
SILVERLEA VICTORIOUS (Silverlea Flash Harry)
SILVERLEA FIRELIGHT (Silverlea Flash Harry)
WILLOWAY ALL GOLD (Willoway Piper's Gold)
1994 – CSO :
KNIGHTWOOD CAMÉLIOT (DeWlands Val Doonican) 9^{ème}, MÉRRIE MILTON (Merrie Marmalade) 13^{ème}, CYRIUS VENNÉVELLE (Stark II) 20^{ème} des 4 ans D
COOKIE LOVE DE CE (Prince du Narais) 1^{er} des 4 ans C
WILLOWAY ALL GOLD (Willoway Piper's Gold) 6^{ème} 5 ans D
BORIS IV (Lavender Stardust of Wooton) 15^{ème} 5 ans D

1995 - CSO :

4 ans D :
 DRAKAR VENNÉVIELLE (Udou des Etangs) 1^{er} ex aequo sans faute sous la selle de Kristelle Rio

4 ans C :

RODIEASH CARNIVAL BOY (Willoway Piper's Gold) 1^{er}, acheté par les Haras Nationaux, importé par J.-M. d'Aprigny
 DONA DES PRES (Index de Tyv par Merric Musket) 4^{ème}
 DUC DE LA GAULE (Lavender Stardust of Wooton) 11^{ème}

5 ans D :

SIVRILBA TONNETTE (Silvera Spolight et Alexandra of Silvera) 7^{ème}
 CYRIUS VENNÉVIELLE (Starki II) 23^{ème}, également vainqueur en B chevaux, né chez Elisabeth Mollet (Sarthe) et acheté par les Haras Nationaux pour Saint-Lô
 CACTUS DU VAST (Lavender Stardust of Wooton) 26^{ème}, né chez Paul Villechien

5 ans C :

KNIGHTWOOD CAMILOT (Dewlands Val et Doonican) 4^{ème}

6 ans D :

WILLOWAY AIL GOLD (Willoway Piper's Gold) 2^{ème}
 BORIS IV (Lavender Stardust of Wooton et Pastille du Bois) 12^{ème}

1996 - CSO :

EROS DE MONTMAIN (Silvera Spring Fever) 4^{ème}, 4 ans C

ETTOILE D'HARDY (Uhan des Etangs) 6^{ème} en CSO et 3^{ème} en dressage 4 ans, né chez Yves Dubost dans la Manche, élevé chez F. Saumont en Haute-Vienne

RODIEASH CARNIVAL BOY (Willoway Piper's Gold) 3^{ème}, 5 ans C
 DJEBEL DES MAUVIS (Lavender Stardust of Wooton) 5^{ème}, 5 ans C, né chez J.-M. d'Aprigny

COOKIE LOVE DE CE (Prince du Narais) 1^{er}, 6 ans C, né et élevé chez E. Rabilion (Maine-et-Loire)

CYRIUS VENNÉVIELLE (Starki II) 4^{ème}, 6 ans D

COOKIE ROCK (Cheriton Mt Huff IV) 4^{ème}, Dressage, 6 ans

1997 :

FUJIBERT DE FONTENY (Utter de Courtoux et Sissi du Paradis par Gold des Ifs) 1^{er} CSO, 4 ans C

FUSQUET DE TYV (Usket de Tyv et Silvera Martina par Silvera Flash Harry) Luckington Iudo) vice champion des 4 ans D CSO, né chez Madame d'Aprigny (Manche), élevé chez Jutta Hugues en Lozère et acheté par les Haras Nationaux pour la Nouvelle Calédonie

ETTOILE D'HARDY (Uhan des Etangs et Paloma du Siam) 2^{ème} CSO 5 ans D
 RODIEASH CARNIVAL BOY (Willoway Piper's Gold) 4^{ème} CSO 6 ans C

1998 :

17 New-Forest finalistes sur 222 dont :

GOYVÉ DES PÉDRIX (Udou des Etangs et Nymphes des Trêves) 1^{er} CSO 4 ans C
 ETTOILE D'HARDY 3^{ème} CSO 6 ans D

GILÉN DE L'AVMONT (Willoway Good as Gold et Silvera Martine par Silvera Flash Harry) né et élevé chez Marc Bernardin en Manche, vice champion CSO des 4 ans D.

Les résultats de cette finale 1998 révèlent les produits de la nouvelle génération d'étalons importés quelques années plus tôt dont Fighpath, 5 produits, Maytree Sultan, 3 produits et Willoway Good as Gold, 3 produits double sans faute. Ce dernier sera d'ailleurs acheté par les Haras Nationaux et affecté à Saint-Lô.

1999 :

33 New-Forest finalistes sur 336

GOLD D'HARDY (Fighpath et Paloma du Siam), champion CSO 5 ans D, né et élevé chez Y. Dubost et acheté par les Haras Nationaux. Affecté à Aurillac. Son père, FLIGHPATH est également acheté par les Haras Nationaux et affecté à Saint-Lô. HUIAN DU VASSET (Silverlea Redlink et Ullane par Obélisque), champion des 4 ans D. Né et élevé chez Bernard Tesnière (Manche). Acheté par les Haras Nationaux et affecté à Compiègne.

HULOTTE RU FLAVIEN (Mario et Victoire Ru Flavien), double sans faute 4 ans C, née et élevée chez Claudine Porcheron (Seine-et-Marne)
 HALADIN DU FAY (Willoway Good as Gold - frère utérin de Boris IV - et Pastille du Bois par Ashurst Vagabond). Né et élevé chez Chantal Duflot dans l'Aisne.

2000 :

CSO :

IVOIRE DE CIVRY (Péac des Etangs et Floralie de Tyv par Hillary), vice champion CSO 4 ans B, né chez Geneviève Tréheux (Yvelines), élevé chez Sylvie Bonnan (Lozère)

4 ans C :

INCHALA DU JARDIN (Lord de Tyv et Brindille V par Lavender Stardust of Wootton) 20^{ème}
 ILLOWAY CHERITON FAST (Willoway Good as Gold et Quouette par Mr Cherton Fluff IV) né chez Patrick Blanckaert, élevé chez Nolwen Rouxel dans la Sarthe, 24^{ème}
 INDE BLEUE VERDO (Udou des Etangs et Usne des Crépins par Inch'Allah), 27^{ème}, née chez Valérie Spake et élevée par J.-P. Bouquay.

4 ans D :

ITI DE LA COURRELAIE (Red Glory Delareboursière et Dina de Bonlieu par Udou des Etangs)
 IRKOUST DE CIVRY (Péac des Etangs et Cytise de Civry par Kaolin de Tyv)
 IMAGINE DU LIN (Etoile d'Hardy et Lollipops par Lucky Tango), né chez Franck Saumont, Haute-Vienne
 IDRIS DES ROUETS (Howdy et Belmore Quicksstep par Deeracres Franco), né chez Jean Mellec, Indre
 ISIS DE L'EPINIERE (Willoway Good as Gold et Rapsodie de Tyv par Numéro Un de Tyv), née chez Eugénie Mercier, Loirer

5 ans C :

HURON DES GEMS (Kimbo et Arletta des Gems par Miloin) 1^{er}, né et élevé chez Henri Jeanblanc (Territoire de Belfort)
 HALADIN DU FAY (Willoway Good as Gold et Pastille du Bois) 10^{ème}
 HUNELLE DES MAUVIS (Maytree Sultan et Tiba des Etangs par Jolly des Ifs)
 HARMONIE DES GEMS (Kimbo et Kandall Anniversary)
 HERMINE DU BOIS (Noël des Etangs et Utra d'Aumont par Obélisque)

5 ans D :

HATLO PEARL (Willoway Piper's Bay et South Pearl par Lancero du Gallon) 21^{ème} ex æquo derrière 18 double sans faute, né et élevé chez Bernard Vaucher dans le Loir-et-Cher.

HUIAN DU VASSET Haras Nationaux encore classé sous la selle de Benjamin Dewlder

HELLIOS LOVE DE CE (Cyrus Venneville et Holmbush Sunset par Brookside David), né et élevé chez Emmanuelle Rabillon dans le Maine-et-Loire

HEZA DE LA VAIGE (Cyrus Venneville et Jézabel), né chez Philippe Martin en Mayenne

HEIDI DU MESSIL (Pérac des Etanges et Knighthood Priscilla)

6 ans C :

GALA DES ROUETS (Woodrow's Honey Benjamin et Jade par Luckington Leader, 6^{ème} né chez Jean Mellet dans l'Indre, élevé chez Anne Rérolle

6 ans D :

GRIBOUILLE VILLAUD (Ball de Vancé et Isaline de la Licorne par Bay Boy of Pinhurst)

GEDON DES MAUVIS (Mayree Sultan et Rodlease April Glory par Luckington Ludo)

Dressage - 6 ans :

GLEN DE L'AUMONT (Willoway Good as Gold et Silvera Martine par Silvera Flash Harry) 5^{ème}

GEDON DES MAUVIS 9^{ème} (Jolly des Ifs et Umbel du Gallon par Lavender Star dust of Wooton)

GALA DES ROUETS (Willoway Good as Gold et Silvera Flash Harry) 6^{ème}

GEDON DES MAUVIS 8^{ème} (Willoway Good as Gold et Silvera Flash Harry) 6^{ème}

GALA DES ROUETS (Willoway Good as Gold et Silvera Flash Harry) 6^{ème}

GALA DES ROUETS (Willoway Good as Gold et Silvera Flash Harry) 6^{ème}

Dressage - 4 ans :

IDRICE DE L'OCQ (Willoway Good as Gold et Silvera Dollarina par Silvera Flash Harry) 6^{ème}

WILLOWAY CHERITON (Willoway Good as Gold et Quouette par Chertton Mr Fluff IV) 16^{ème}

IDRIS DES ROUETS (Howdy et Belmore Quickestep par Deetraces Franco)

Plusieurs produits de Willoway Good as Gold se distinguent particulièrement lors de la finale de Dressage de Fontainebleau 2000 et-dessus : Glen de l'Aumont sous la selle de Laurence Dujardin et Idrice de L'ocq, montée par Pierrick Julien



LE NEW-FOREST PONEY DE LOISIR

L'équitation loisir et un nombre croissant d'adaptes chez les adultes, même si le poney reste la monture privilégiée des enfants.

Les Haras Nationaux ne s'y sont pas trompés en créant un circuit de labellisation loisir, destiné à proposer à ce type de clientèle nouvelle des sujets fiables, sécurisants et porteurs, correspondant aux besoins du marché. L'épreuve dite de « Qualification Loisir » consiste à faire subir aux chevaux et poneys une série de tests de comportement au long d'un parcours naturel. Passage de gué, surprise visuelle et auditive, passage sous des branches basses, ouverture

*Fiable et plein de bonne volonté,
le New-Forest
possède
tous les atouts requis
pour que loisir
rime avec plaisir*

d'une porte de pâture, contre haut et contre bas constituent autant d'obstacles naturels que chaque monture peut rencontrer au cours d'une randonnée. Cet ensemble d'épreuves révèle la fiabilité ou la rétivité de chaque individu et permet de juger son comportement face à des situations parfois insolites. Une reprise sous la selle, dans un groupe où se côtoient hongres, femelles et entiers, est destinée à apprécier les allures ainsi que l'attitude en groupe. Un jugement du modèle enfin, permet de juger la morphologie qui doit être adaptée à une utilisation de ce type.

Les mentions « Elite », « Sélection » ou « Qualité Loisir » sont attribuées en fonction des résultats obtenus.

Si loisir rime avec plaisir, le poney New-Forest possède tous les atouts pour ce type d'équitation. Il fait preuve d'un tempérament idéal au



*L'argile et l'ardoise
s'en donnent
à cœur joie
dans le bief
de l'élevage
de Valérie*

cours de son dressage. Plein de bonne volonté et de patience, sa fiabilité donne confiance aux débutants jeunes et moins jeunes et ce n'est pas par hasard que de nombreux responsables de clubs hippiques le choisissent dans ce but. Son pied sûr, son endurance et son courage font de lui un réel partenaire pour l'équitation de loisir. En solitaire, en famille ou entre amis, randonner avec un poney New-Forest est un véritable plaisir.



L'évolution de la société, avec l'avantage de temps libre et la retraite prise plus tôt, laisse entrevoir un développement important de

compte de ces tests de comportement, mesurant la fiabilité du caractère et l'éducation du poney, témoigne du souci de préserver la valeur « poney ». En 1996 et 1997 à Tours, puis depuis 1998 à Lamotte Beuvron, cette épreuve de « Qualification Loisir » rassemble une cinquantaine de poneys de races New-Forest, Connemara, Welsh, Français de selle, Dartmoor, Haflinger, Fjord, Landais et Highland.



L'image du Jour

*Jour d'Ére de L'Océan,
trois ans et Guénaelle,
en avant toute
pour le Label Loisir !*

Elles constituent un label très prisé des éleveurs favorisant la commercialisation. Par son tempérament, le poney New-Forest est tout à fait adapté à cette discipline et les responsables de la race ont incité les éleveurs à participer à ce type d'épreuve, en l'adaptant tout particulièrement aux poneys. C'est ainsi que depuis 1995, en collaboration avec les responsables du Haras national de Blois, Madame de Sainte-Marie et Monsieur Laridan, l'association du poney New-Forest a pris en charge l'organisation d'une épreuve de « Qualification Loisir » considérée comme une finale nationale réservée aux jeunes poneys de 3 à 6 ans et ouverte à toutes les races de poney. Une modification du studbook New-Forest a même été validée par le ministère de l'Agriculture en 1997 donnant l'agrément Étalon aux candidats de race New-Forest ayant obtenu la mention « Elite Loisir ». La prise en

Les premiers « Labellisés Loisir » de la race :

Mention Elite : HUIAN DU VASSET (Silverlea Redlink et Ullane par Obélisque) Lamotte Beuvron 98

Mention Sélection :

DRAKAR VENNÉVELLE (Udou des Etrangs et Quenelle IV par Silverlea Redlink) Tours 97
WILLOWAY PIPER'S BAY (Peveril Peter Piper et Tomatin Goldrush par Tomatin Golden Gorse) Tours 97

CIRRUS II (Cheriton Mr Wonderful II)

ELODE (Cheriton Mr Wonderful II et Lena of Ashurst)

DIPPER OF BITTERSWEET (Willoway Piper's Bay et Bakeburn Destiny)

GÉDEON DES MAUVIS (Maytree Sultan et Rodleaze April Glory)

GLAMOUR DE L'OCQ (Vent du Gallon et Tamour des Etrangs par Jolly des Ifs)

HELIOS LOVE DE CE (Cyrus Venneville et Holmbush Sunset)

GENITA LOVE DE CE (Udou des Etrangs et Holmbush Sunset)

GOLDY DES LAUZES (Willoway Good as Gold et Cool des Etrangs)

HALADIN DU FAY (Willoway Good as Gold et Pastille du Bois)

HISTOIR DES MAUVIS (Maytree Sultan et Willoway Nighthyme)

GALLANT OF VAL D'OR (Vin des Ifs et Unette)

IMAN DE BONLIEU (Merrie Milton et Rosewood Girl)

ITI DE LA COURBIAIE (Red Glory Delareboursière et Dina de Bonlieu)

FULBERT DE FONTENY (Utter de Courtoux et Sissi du Paradis)

IALINE DU VASSET (Silverlea Redlink et Ullane)

ICARUS D'AVRIL (Lavender Stardust of Wootton et Marnotte)
 IDAHO DES ISLES (Willoway Good as Gold et Abilène des Isles)
 ILLWAY CHERITON FAST (Willoway Good as Gold et Quonette)
 ILLUSION DU LIN (Etoile d'Hardy et Bistern Golden Rose)
 ITALIQUE DU FAY (Willoway Good as Gold et Pastille du Bois)
 IVOIRE DE CIVRY (Pérac des Etangs et Floralie de Tyv)
 HIDALGO DES MAUVIS (Maytree Sultan et Knighthood Cassandra)
Mention « Qualité » :
 GREENELLE DES MAUVIS (Maytree Sultan et Tibba des Etangs)
 FOREST VENNNEVEILLE (Udou des Etangs et Ondine de la Noue)
 DUCHESSSE DU VASSET (Vault du Gallon et Tourelle)
 DOUE (Cheriton Mr Wondertful II et Cheriton Della)



Le New-Forest !...
Assez doux pour débiter un enfant,
assez fort pour porter un adulte
et assez sport pour se hisser sur la plus haute marche du podium...

EPURE II (Cheriton Mr Wondertful II et Jamais)
 ETZEL VENNNEVEILLE (Udou des Etangs et Ondine de La Noue par Luckington Leader)
 EVINRUDE BARBONTIER (Deeracre Summer Gorse et Silverlea Roulette)
 GAZELLE DU POFT (Rakker's Rupert et Basia des Mauvis)
 GREIG DES PERDRIX (Gavroche de la Noue et Mouchka)
 HOP DE LA LANDE (Lord de Tyv et Ljay d'Orval HASLEY O'HARA (Vim des Ifs et Silverlea Caroline)
 HEIJOS O'HARA (Vim des Ifs et Bruine de la Gaule)
 ISSISE DU VASSET (Noël des Etangs et Duchesse du Vasset)



En 5 ans, le seul étalon a avoir obtenu la mention « Elite » est Hulan du Vasset, ce qui prouve les exigences de cette épreuve et la crédibilité qui en résulte.

Chapitre 4

LES CONCOURS D'ÉLEVAGE

ET

LES CHAMPIONS DE LA RACE EN FRANCE

LES RASSEMBLEMENTS D'ÉLEVAGE : LE NATIONAL NEW-FOREST



L'image du Jour

Présentation
en main d'un poulain
de un an
par
Christophe Le Gac,
Lamotte Beuvron
2000

des produits de leur élevage et d'améliorer la sélection de la race en décidant, par exemple, d'éliminer de la reproduction certains sujets au modèle peu adapté. En fonction des résultats obtenus, un titre de champion est décerné dans chaque section et des primes sont attribuées aux éleveurs pour les encourager à produire en race pure et à valoriser leur production.

D'autres concours d'élevage sont organisés en cours d'année par les Haras Nationaux, dans les circonscriptions de Haras, permettant aux éleveurs de présenter leur production dans leur propre région.

Chaque année à l'automne a lieu le championnat d'élevage de la race New-Forest. Il rassemble, à l'occasion d'une grande manifestation regroupant d'autres races, un grand nombre de poneys New-Forest de tous âges et de toutes régions.

Poulains et pouliches de 1 an, 2 ans, 3 ans, poulinières suites et non suites, étalons agréés et candidats étalons sont jugés au modèle et aux allures, en main ou montés, dans leur section d'âge ou d'utilisation.

C'est l'occasion pour les éleveurs de comparer leur production à celle de leurs confrères, de connaître l'évolution

ont marqué la race en France ces dernières années. Il est intéressant de noter l'interaction entre les résultats en concours d'élevage et le palmarès en compétition. La valeur des reproducteurs se mesurant à la qualité de leur descendance. On retrouve bien souvent, pour autant qu'ils aient été exploités, les produits des premiers classes d'une époque, en tête des concours quelques années plus tard, tant en épreuves d'élevage qu'en compétitions sportives.

Les pages qui suivent représentent de 1988 à l'année 2000, les trois premiers classes de chaque section présentes lors du championnat de France de la race. C'est volontairement qu'aucun éleveur n'est cité. L'énumération des palmarès ayant pour intérêt de relever les lignées, tant mâles que femelles, qui ont marqué la race au cours de ces dernières années et non de privilégier tel éleveur par rapport à tel autre.

Les New-Forest sont alors confrontés aux poneys d'autres races et jugés selon des critères communs. Le ministère de l'Agriculture attribue des primes d'encouragement à l'élevage.



Soon des Etangs, For des poutnières sultes à St James en 1988, et à St Lo en 1994

Ces concours et le National New-Forest en particulier permettent de repérer les meilleurs produits de l'élevage qu'imprime la marque des meilleurs géniteurs du moment. Les résultats des championnats cités ci-après donnent une idée des lignées qui

1988 - ST JAMES NORMANDIE

Poulains de 1 an :
 1^{er} VENT DU GALLON (Lavender Stardust of Wooton et Kiss du Gallon par Knightwood Peepbox)
 2^{ème} VAULT DU GALLON (Lavender Stardust of Wooton et Raca du Gallon par Ffjal Solist)
 3^{ème} BERNARD DE LA GAULE (Obélisque et Pavane des Etangs par Jolly des Ifs)

Pouliches 1 an :
 1^{ère} WILLOWAY NIGHTMARE (Peveril Peter Piper et Wooton Firelight par Oakley Firelight)
 2^{ème} VINÉE DES CREPINS (Mango des Gues et Hap du Gallon par Oakley Poseidon)
 3^{ème} VAHINE DE CIVRY (Pérac des Etangs et Ratcha par Red Glory Delareboursière)

Mâles 2 ans :
 1^{er} UTTER DE COURTOUX (Ffjal Solist et Quizy de Malbec par Lucky Tango)
 2^{ème} ULXSE DE LA GAULE (Lord de Tyv et Pavane des Etangs par Jolly des Ifs)
 3^{ème} UJIO DES ROUITS (Mango des Gues et Jade par Luckington Leader)

Pouliches 2 ans :
 1^{ère} AMAZING GRACE OF VERNONS (Vernons Vespers et Merrie Myrth par Merrie Mercury)
 2^{ème} UTOPIE DU PARADIS (Jerk du Gallon et Kiss de la Noue par Red Glory Delareboursière)
 3^{ème} ULIANE (Obélisque et Liza II par Ashurst Vagabond)

Mâles 3 ans :
 1^{er} TOLLERAN DES ETANGS (Jolly des Ifs et Cherry IV par Decreres Springtime)

Pouliches 3 ans :

- 1^{ère} TUBES BELLE II (Joker de Tyv et Flicka du Gallon par Oakley Poseidon)
- 2^{ème} TIBA DES ETANGS (Jolly des Ifs et Priory Rosalind par Priory Top Hat)
- 3^{ème} TOOTSEE LADY (Lucky Tango et Lara d'Arfeuille par Helios)

Poulinières sûtées :

- 1^{ère} SOON DES ETANGS (Jolly des Ifs et Cherry IV par Deeracres Springtime)
- 2^{ème} JAY D'ORVAL (Ossensley Advent et Ashurst True Blue par Ashurst Orando)
- 3^{ème} SILOE DES ETANGS (Jolly des Ifs et Priory Rosalind par Priory Top Hat)

Poulinières non sûtées :

- 1^{ère} REGIA DU GALLION (Fijal Soloist et Dream of Ashurst par Ashurst Sugar Foot)
- 2^{ème} SILOE DE LOZANNE (Hors la Loi et Silverlea Lavender Lady par Highton Streak)
- 3^{ème} SIBELLE DEZY (Hors la Loi et Tiffin of Ashurst par Slipper)

Étalons :

- 1^{er} LAVENDER STARDUST OF WOOTON (Wooton Startlight et Lavender Lunar Lass par Burton Startlight)
- 2^{ème} RED GLORY DEL'AREBOURSIERE (Chetton Rott Butler et Stiplecross Morning Glory)
- 3^{ème} STARKI II (Gavroche de la Noue et Mouchka par Howdy)

Champion des mâles : LAVENDER STARDUST OF WOOTON

Réserve champion : UTTER DE COURTOUX

Championne femelle : AMAZING GRACE OF VERNONS

1989 - ST JAMES NORMANDIE

Mâles 1 an :

- 1^{er} AVENIR DE L'ISLE (Secrétaire et Royale IV par Lucky Tango)
- 2^{ème} AZUR DE LA LANDE (Obélisque et Jay d'Orval par Ossensley Advent)
- 3^{ème} AMIRAL DE TESSY (Secrétaire et Sissi du Paradis par Gold des Ifs)

Pouliches 1 an :

- 1^{ère} ALTESSE DEL'AUMONT (Quartz du Moulin et Soon des Etangs par Jolly des Ifs)
- 2^{ème} ALLIA DE L'AUMONT (Obélisque et Siloe des Etangs par Jolly des Ifs)
- 3^{ème} KNIGHTWOOD PRISCILLA (Wayland Latknberry et Knightwood Cassandra of H.)

Mâles 2 ans :

- 1^{er} VENT DU GALLION (Lavender Stardust of Wooton et Kiss du Gallon par Knightwood Peperbox)
 - 2^{ème} VIK DES ETANGS (Jolly des Ifs et Priory Rosalind par Priory Top Hat)
 - 3^{ème} VAULT DU GALLION (Lavender Stardust of Wooton et Raca du Gallon par Fijal Soloist)
- Pouliches 2 ans :**
- 1^{ère} RODLEASE MONFLOWER (Luckington Ludo et Rodlease Marguerita)
 - 2^{ème} WILLOWAY NIGHTIME (Reveril Peter Piper et Wooton Firelight par Oakley Firelight)
 - 3^{ème} VODKA DU RANDON (Lavender Stardust of Wooton et Peca du Gallon par Fijal Soloist)



Poulinières non sûtées à Saint James en 1989

Mâles 3 ans :

- 1^{er} UDOU DES ETANGS (Jolly des Ifs et Cheryl IV par Deercres Springtime)
 2^{ème} ULYSE DE LA GAULE (Lord de Tyv et Pavane des Etangs par Jolly des Ifs)
 3^{ème} ULIO DES ROUETS (Manguo des Gues et Jade par Luckington Leader)

Pouliches 3 ans :

- 1^{er} UNFELT DU GALION (Lavender Stardust of Wooton et Silverlea Nighthtigh par Silverlea Flash Harry)
 2^{ème} URANIE DE VANCE (Miloin et Bedlam Tinkerbell par Peover Samson)
 3^{ème} URELE DES IFS (Ossemsley Advent et Priory Pollydora par Burton Sunlight)

Poulinières suitées :

- 1^{ère} RECIA DU GALION (Fija Soloist et Dream of Ashurst par Ashurst Sugarfoot)
 2^{ème} SOON DES ETANGS (Jolly des Ifs et Cheryl IV par Deercres Springtime)
 3^{ème} PAVANE DES ETANGS (Jolly des Ifs et Derry par Cheriton Thunder)



*Tu es belle II
 par Joker de Tyv
 et Flicka du Galion
 par Oakley Poseidon,
 1^{ère} des Poulinières non suitées
 à St James en 1989
 avec Sophie d'Aprigny*

Poulinières non suitées :

- 1^{ère} TU ES BELLE II (Joker de Tyv et Flicka du Galion par Oakley Poseidon)
 2^{ème} SILIO DE LOZANNE (Jolly des Ifs et Priory Rosalind par Priory Top Hat)
 3^{ème} SOUTH PEARL (Lancero du Galion et Priory Pink Pearl par Hillfield Blue Peter)

Etalons :

- 1^{er} UTTER DE COURTOUX (Fija Soloist et Quizy de Malbec par Lucky Tango)
 2^{ème} LAVENDER STARDUST OF WOOTON (Wooton Starlight et Lavender Lunar Lass par Burton Starlight)
 3^{ème} RED GLORY DELAREBOURSIERE (Cheriton Rett Butler et Staplecross Morning Glory)
Champion mâle : UTTER DE COURTOUX
Réserve : VENT DU GALION
Championne femelle : UNFELT DU GALION
Réserve : RECIA DU GALION

1990 - TOURS EUROPONY

- Mâles 1 an :**
 1^{er} WILLOWAY SAND PIPER (Willoway Piper's Bay et Oakley Gold Crest par Belmonte Sunrise)
 2^{ème} WILLOWAY GOOD AS GOLD (Willoway Piper's Gold et Willoway Piper's Pride par Peveril Peter Piper)
 3^{ème} SILVERLEA SALVADOR (Silverlea Spotlight et Brookshill Lillian par Brookshill Barleycorn)
- Pouliches 1 an :**
 1^{ère} SILVERLEA MARTINE (Silverlea Flash Harry et Silverlea Gaye par Silverlea Michachmas)
 2^{ème} SILVERLEA CORNDOLLY (Silverlea Flash Harry et Silverlea Dolly Bay par Silverlea Michachmas)
 3^{ème} BELIKA DE LAVUMONT (Lavender Stardust of Woot. et Soon des Etangs par Silverlea Michachmas)
- par Jolly des Ifs)
Mâles 2 ans :
 1^{er} SILVERLEA SPRING FEVER (Silverlea Flash Harry et Silverlea Gay par Silverlea Michachmas)
 2^{ème} AZUR DE LA LANDIE (Obélsque et Jay d'Orval par Ossemsley Advent)
- 3^{ème} ARTVABAN (Jolly des Ifs et Nicotine III)
Pouliches 2 ans :
 1^{ère} RODIEVASE APRIL GLORY (Luckington Ludo et Kattie Crowning Glory par Holly Prince Rupert)
 2^{ème} ALTESS DE LAVUMONT (Quartz du Moulin et Soon des Etangs par Jolly des Ifs)
 3^{ème} BELMORE QUICKSTEP (Deeracres Franco et Belmore Gay Dancer par Beechwood Boy)
- Mâles 3 ans :**
 1^{er} VENARD DE LA GAULIE (Obélsque et Pavane des Etangs par Jolly des Ifs)
 2^{ème} VOLOY (Kaolin de Tyv et Sonia par Miloin)
 3^{ème} VOIOVAN DU GRANFON (Lancero du Gabon et Priory Phyllida par Burton Sunlight)
- Pouliches 3 ans :**
 1^{ère} VARIA (Obélsque et Kami II par Gavroche de la Noue)
 2^{ème} WILLOWAY NIGHTMIE (Peveril Peter Piper et Wooton Firelight par Oakley Firelight)
 3^{ème} RODIEVASE MOONFLOWER (Luckington Ludo et Rodiease Margueritta)
- Pouliches suitées :**
 1^{ère} PAVANE DES ETANGS (Jolly des Ifs et Derry)
 2^{ème} SOON DES ETANGS (Jolly des Ifs et Cherry IV par Deeracres Springtime)
 3^{ème} TAMISE DE VENNEVEILLE (New Look de Gwenfa et Lai par Mount Pleasant Firelight)
- Pouliches non suitées :**
 1^{ère} UNFELT DU GALION (Lavender Stardust of Wooton et Silverlea Nightime par Silverlea Flash Harry)
 2^{ème} HAP DU GALION (Oakley Poseidon et Daneshill Katrina par Brookside David)
 3^{ème} RAPE DU CHOUQUET (Jug du Galion et Hap du Galion par Oakley Poseidon)

Étalons :
 1^{er} WILLOWAY PIPERS BAY (Peveril Peter Piper et Tomatin Goldrush par Tomatin Golden Gorse)
 2^{ème} PERAC DES ETANGS (Jolly des Ifs et Ftrimousse par Mudford Spark)
 3^{ème} WOODROW HONEY'S BENJAMIN (Rodleasc Highjinks et Burton Honey par Priory Blue Peter)



*L'année 1990,
 véritable tournant
 dans l'élevage
 New-Forest
 en France*

Champion mâle (*ci-dessus*) : WILLOWAY PIPERS BAY
Réserve : PERAC DES ETANGS
Championne femelle : RODLEASC APRIL GLORY
Réserve : UNFELT DU GALION

Après les résultats remarquables ces dernières années des produits de Jolly des Ifs, Obélisque et Silverlea Flash Harry, cette année 1990 marque incontestablement un tournant dans l'élevage New-Forest en France. Dans 6 sections sur 9 présentes lors de ces championnats de France à Tours, les premiers classés sont tous des sujets récemment importés par des éleveurs normands et berrichons dont l'aventure prouvera qu'ils avaient fait le bon choix. Quelques années plus tard, en effet, on retrouvera les produits de ces futurs géniteurs aux meilleures places des compétitions sportives.



Pévac des Etangs

1991 - BOURGES

- Mâles 1 an :**
 1^{er} COSMOS DE L'AVUMONT (Lavender Stardust of Wooton et Siloe des Etangs par Jolly des Ifs)
 2^{ème} CLOVIS DE L'ÉPI (Oak de la Noue et Rapsodie de Tyv par Numéro Un de Tyv)
 3^{ème} CACTUS DU VAST (Lavender Stardust of Wooton et Nadia de l'Odon par Boltons Nutcracker)
- Pouliches 1 an :**
 1^{ère} SILVERLEA TOINLETTE (Silverlea Sportlight et Alexandra of Silverlea)
 2^{ème} CAPTEUCHE AGRICOLA (Silverlea Redlink et Oca du Gallon par Furzey Lodge Snowboots)
 3^{ème} CATALMITY PEARL (Cheriton Mr Fluff IV et South Pearl par Lancero du Gallon)
- Mâles 2 ans :**
 1^{er} WILLOWAY ALL GOLD (Willoway Piper's Gold et Ashfield Bunt)
 2^{ème} WILLOWAY SAND PIPER (Willoway Piper's Bay et Oakley Gold Crest par Belmore Sunrise)
 3^{ème} BEAU PRINCE (Lavender Stardust of Wooton et Toscanne du Roncey par Noël des Etangs)
- Pouliches 2 ans :**
 1^{ère} BELIKA DE L'AVUMONT (Lavender Stardust of Wooton et Soon des Etangs par Jolly des Ifs)
 2^{ème} BEBELLE (Oak de la Noue et Rapsodie de Tyv par Numéro Un de Tyv)
 3^{ème} SILVERLEA MARTINE (Silverlea Flash Harry et Silverlea Gaye par Silverlea Michalmas)
- Mâles 3 ans :**
 1^{er} FLIGHPATH (Silverlea Flash Harry et Walfried's Frieda par Vlahorst Brown Jimmy)
 2^{ème} ALL RIGHT (Cyano de Meadow Sweet par Furzey Lodge Snowboots)
Pouliches 3 ans :
 1^{ère} RODLEASE APRIL GLORY (Luckington Ludo et Katric Crowning par Holly Prince Kupert)
 2^{ème} ALPHA D'HARDY (Obélisque et Paloma du Siam par Inch Allah)
 3^{ème} MITESS DE L'AVUMONT (Quartz du Moulin et Soon des Etangs par Jolly des Ifs)
- Pouliches suites :**
 1^{ère} KNIGHTWOOD CASSANDRA (Decrares Franco et Canfield May Marlon par Knightwood Spittle)
 2^{ème} RECIA DU GALLON (Fijal Soloist et Dream of Ashurst)
 3^{ème} RODLEASE MOONFLOWER (Luckington Ludo et Rodlease Margueritta)
- Pouliches non suites :**
 1^{ère} QUÉLLE EST BELLE (Joker de Tyv et Flicka du Gallon par Oakley Posidon)
 2^{ème} SOON DES ETANGS (Jolly des Ifs et Cherry IV par Decrares Springtime)
 3^{ème} RAPE DU CHOUQUET (Jug du Gallon et Hap du Gallon par Oakley Posidon)
- Étalons :**
 1^{er} VAINQUEUR DU BISON (Obélisque et Star de la Lande par Noël des Etangs)

*Silverlea Spring
Ever,
2^{ème} des étalons à
Bourges
en 1991,
présenté ici
à Blois en 1990
lors des
qualifications
Étalons*



2^{ème} SILVERLEA SPRING FEVER (Silverlea Flash Harry et Silverlea Gaye par Silverlea Michaelmas)
3^{ème} WOODROW'S HONEY BENJAMIN (Rodlease Highjinks et Burton Honey par Priory Blue Peter)

Champion suprême : VAINQUEUR DU BISON

Vice champion :

BELIKA DE L'AUMONT

Réserve champion mâle : COSMOS DE L'AUMONT

Réserve champion femelle :
RODLEASE APRIL GLORY

La marque de L'ALEXANDER STARDUST OF WOOLON signe bon nombre de classements de ce palmarès 91. Ce chef de lignée comptera 11 fils étalons nés en France. Celle de JOLLY DES IFS n'en est pas moins remarquable par la qualité de sa production, aussi bien chez ses fils étalons que ses filles poulinières.

1992 - BOURGES

Mâles 1 an :

1^{er} DRAKAR VIANNEVILLE (Udu des Frangs et Quencie IV par Silverlea Redlink)

2^{ème} DINJI DES ROUETS (Woodrow Honey's Benjamin et Samba des Rouets par Manguo des Gues)

3^{ème} DIABLOTTIN DE L'OCQ (Joker de Tyv et Oca du Gallon par Turzey Lodge Snowboots)

Pouliches 1 an :

1^{ère} DUCHESSE DU VASSEY (Vaut du Gallon et Tourelle par Obélisque)

2^{ème} DARLING DE L'OCQ (Joker de Tyv et Black Knoll Ruth par Flyaway)

3^{ème} DANNAIS DES ARCHES (Vent du Gallon et Siloc des Frangs par Jolly des IFS)

Mâles 2 ans :

1^{er} COQUELICOT (Bald Chap de la Reboursière et Pétula IV par Cyano)

2^{ème} GIOVIS DEL PI (Oak de la Noue et Kapsodie de Tyv par Numero Un de Tyv)

3^{ème} COSMOS DE L'AUMONT (L'alexander Stardust of Wooton et Siloc des Frangs par Jolly des IFS)

Pouliches 2 ans :

- 1^{ère} SILVERTEA DOLLARINA (Silverlea Flash Harry et Silverlea Dolly Bay par Silverlea Michaelmas)
- 2^{ème} COOL DES ETANGS (Jolly des Îles et Peard de Malbec par Lucky Tango)
- 3^{ème} CATY DE COURTOUX (Fijal Soloist et Kalmka de Tyv par Miette Musket)

Mâles 3 ans :

- 1^{er} WILLOWAY SAND PIPER (Willoway Piper's Bay et Oakley Gold Crest par Belmont Sunnise)
- 2^{ème} BORIS IV (Lavender Stardust of Wooton et Pastille du Bois par Ashurst Vagabond))
- 3^{ème} BALI DE VANCE (Miloin et Jade par Mount Pleasant Flight)

Pouliches 3 ans :

- 1^{ère} SILVERTEA MARTINE (Silverlea Flash Harry et Silverlea Gaye par Silverlea Michaelmas)
- 2^{ème} BEBELLE (Oak de la Noue et Rapsodie de Tyv par Numéro Un de Tyv)
- 3^{ème} BELJKA DE LAUMONT (Lavender Stardust of Wooton et Soon des Frangs par Jolly des Îles)

Poulinières suites :

- 1^{ère} QUIZY DE MALBEC (Lucky Tango et Lorelei de Malbec par Pictory Promethus)
- 2^{ème} SOON DES ETANGS (Jolly des Îles et Cherry IV par Decraes Springtime)
- 3^{ème} RAPSODY DE TYV (Numéro Un de Tyv et Capricieuse par Mudeford Spark)



Pouliches de 2 ans, à Bourges en 1992. Juge : Baronne de Sevin. Au premier plan : Caty de Courtoix, 3ème, de dos Jean Berger



Silverlea Martine, 1ère des trois ans à Bourges en 1992, 3ème des poulinières à Bourges en 1994, ici à Saint-Lô, en 1994 avec Mann Bernardin

Étalons :

- 1^{er} OLINETTE (Red Glory Debarbousière et Komette par Chetron Mr Huff IV)
- 2^{ème} SILOE DES ETANGS (Jolly des Îles et Pictory Rosalind par Pictory Top Hat)
- 3^{ème} VODKA DU RANDON (Lavender Stardust of Wooton et Peca du Gallon par Fijal Soloist)

Champion suprême : WOODROW HONEY'S BENJAMIN
Vice champion : SILVERTEA MARTINE
Réserve champion mâle : DRAKAR VENNÉVELLE

Réserve champion femelle : QUIZY DE MALBEC

1994 - BOURGES

(pas de National en 1993)

Mâles 1 an :

1^{er} FLY PEARL (Vaut du Gallon et Union Pearl par Gavroche de la Noue)

2^{ème} FRICOTIN DEL'ÉPI (Oak de la Noue et Rapsodie de Tyv par Numéro Un de Tyv)

3^{ème} FUN PEARL (Willoway Piper Bay et South Pearl par Lancero du Gallon)

Pouliches 1 an :

1^{ère} FATALE DE DEOLS (Fijal Soloist et Tosca du Jollet par Lucky Tango)

2^{ème} FOR EVER D'ALÉP (Irish du Gallon et Queens II par Hush de Malbec)

3^{ème} FACETTE DE LA CÔTE (Vainqueur du Bison et Caliope Crespelière par Noël des Etrangs)

Mâles 2 ans :

1^{er} ÉTOILE D'HARDY (Uhan des Etrangs et Paloma du Siam par Inch'Allah)

2^{ème} ÉQUINOXE DES MAUVIS (Tolèan des Etrangs et Réca du Gallon par Fijal Soloist)

3^{ème} ESPoir DE LA GAULE (Lavender Stardust of Woot et Ravane des Etrangs par Jolly des IIs)

Pouliches 2 ans :

1^{ère} EMRAUD DE LA TURNE (Silverlea Spring Fever et Rodlease Moonflower

par Luckington Ludo)

2^{ème} ÉLISS DE LAUMONT (Silverlea Spring Fever et Soon des Etrangs par Jolly des IIs)

3^{ème} ÉLODE (Chetion Mr Wondertul II et Lena of Ashurst par Monksom Bimbo)

Mâles 3 ans :

1^{er} DIABLOTIN DEL'OCQ (Joker de Tyv et Oca du Gallon par Fuzzey Lodge Snowboots)

2^{ème} DUC DES ROCHES (Tolèan des Etrangs et Ramona du Jollet par Lucky Tango)

3^{ème} DANDY DES MAUVIS (Tolèan des Etrangs et Réca du Gallon par Fijal Soloist)

Pouliches 3 ans :

1^{ère} DORA DE MONTMAIN (Vent du Gallon et Tarnour des Etrangs par Jolly des IIs)

2^{ème} DELICIOUS PEARL (Lavender Stardust of Wooton et South Pearl par Lancero du Gallon)

3^{ème} DUCHESSE DU BISSON (Tolèan des Etrangs et Star de la Lande par Noël des Etrangs)

Pouliches suivées :

1^{ère} QUÉLLE EST BELLE (Joker de Tyv et Ficka du Gallon par Oakley Posidon)

2^{ème} QUIZY DE MALBEC (Lucky Tango et Lorelei de Malbec par Priory Prometheus)

3^{ème} SILVERLEA MARTINE (Silverlea Hash Harry et Silverlea Gaye par

Poulichères non suivées :

1^{ère} BEBELLE (Oak de la Noue et Rapsodie de Tyv par Numéro Un de Tyv)

2^{ème} RANDALLS JOY (Mercury Forest Highwayman et Kandalls Delight par Howen Charlie)

3^{ème} ABILENE DES ISLES (Fijal Soloist et Miletan de la Mare par Gadget des IIs)

Étalons :

1^{er} WILLOWAY PIPERS BAY (Peveril Peter Piper et Tomatin Goldrush par

Tomatin Golden Gorse)

2^{ème} BEAU DES ÉTANGS (Jolly des IIs et Firmoussse par Muddeford Spark)

3^{ème} LAVENDER STARDUST OF WOOTON (Wooton Starflight et Lavender

Lunar Lass par Burton Starlight)

Champion suprême : ÉTOILE D'HARDY

Réserve mâle : WILLOWAY PIPERS BAY

Championne femelle : QUIZY DE MALBEC

Réserve femelle : FATALE DE DEOLS

Apparaissent cette année-là les premiers produits de SILVERLEA SPRING

FEVER et TOLÉAN DES ÉTANGS.

1995 - TOURS

Mâles 1 an :

1^{er} GLEN DE L'AUMONT (Willoway Good as Gold et Silverlea Martine par Silverlea Flash Harry)

2^{ème} GEDÉON DES MAUVIS (Maytec Sultan et Rodlease April Glory par Luckington Ludo)

3^{ème} GOLDY DU COTEAU (Nighnigle des Ifs et Marigold des Gues par Furzey Lodge Snowboots)

Pouliches 1 an :

1^{ère} GALIETTE DE LUANT (Woodrow Honey's Benjamin et Beauty de Priory par Fijal Soloist)

Mâles 2 ans :

1^{er} FOREST VENNÉVELLE (Udou des Etangs et Ondine de la Noue par Luckington Leader)

2^{ème} FRICOTIN DE L'ÉPI (Oak de la Noue et Rapsodie de Tyv par Numéro Un de Tyv)

Pouliches 2 ans :

1^{ère} FOGLIA DU CANOE (Vaut du Gallon et Rodlease Moonflower par Luckington Ludo)

2^{ème} FLANILLE DES MAUVIS (Lavender Stardust of Wootton et Tiba des Etangs par Jolly des Ifs)

Mâles 3 ans :

1^{er} ÉTOILE D'HARDY (Uhan des Etangs et Paloma du Siam par Inch'Allah) 2^{ème} EUREU DES ETANGS (Jolly des Ifs et Firmoussse par Muddeford Spark) 3^{ème} ELMER PHILL SWEET (Willoway Piper's Bay et Knighthood Priscilla par Wayland Larkindberry)

Pouliches 3 ans :

1^{ère} ELLISS DE L'AUMONT (Silverlea Flash Harry et Soon des Etangs par Jolly des Ifs) 2^{ème} ESTER DES MAUVIS (Lavender Stardust of Wootton et Tiba des Etangs par Jolly des Ifs) 3^{ème} EBLEVEN DE L'OCC (Vent du Gallon et Star du Gallon par Fijal Soloist)

Pouliches suites :

1^{ère} QUIZY DE MALBEC (Lucky Tango et Lorelei de Malbec par Priory Prometheus) 2^{ème} PASTILLE DU BOIS (Ashurst Vagabond et Line du Breuil par Boltrons Nutcracker) 3^{ème} BEBBLE (Oak de la Noue et Rapsodie de Tyv par Numéro Un de Tyv)

Pouliches non suites :

1^{ère} DELICIOUS PEARL (Lavender Stardust of Wootton et South Pearl par Lancero du Gallon) 2^{ème} URFÀ DES CREPINS (Mangno des Gues et Hap du Gallon par Oakley Poseidon) 3^{ème} USNBE DES CREPINS (Inch'Allah et Lara des Ifs par Muddeford Spark)

Champion mâle : GLEN DE L'AUMONT

Championne femelle : QUIZY DE MALBEC



Champion des mâles à Tours en 1995, Glen de l'Aumont, fils de Silverlea Martine, en vigne et ci-contre



1996 - TOURS

Mâles 1 an :

1^{er} WOODROW CHOIR MASTER (Reveril Peter Piper et Woodrow Honey

Delightful par Katic Capers)

2^{ème} HAITI DE LA MERCERIE (Dandy des Mauvis et Danuta des Mauvis par

Lavender Stardust of Wooton)

3^{ème} HALTO PEARL (Willoway Piper's Bay et South Pearl par Lancer du Gallon)

Pouliches 1 an :

1^{ère} HELMET DE L'ÉPI (Willoway Good as Gold et Bebelie par Oak de la Noue)

2^{ème} HEZA DE LA VAIGIE (Cyrus Vennelle et Jezabel par Mopley Goodness Knaws)

3^{ème} HOOPER BITTERSWEET (Willoway Piper's Bay et Pictory Polka par Pictory Black Boots)

Mâles 2 ans :

1^{er} GIEN DE LAUMONT (Willoway Good as Gold et Silverca Martine par Silverca Flash Harry)

2^{ème} SILVERLEA SIMPLY REID (Silverca Flash Harry et Brickfield Victoria par

Wyewood Tornado)

3^{ème} GOLDY II (Ulyse de la Gaulle et Komette par Cherton Mr Huff IV)

Pouliches 2 ans :

1^{ère} GALYS DES VAUX (Willoway Good as Gold et Ulla des Vaux par Noël des Français)

2^{ème} WILLOWAY TIKKA (Reveril Piper Corn et Willoway Piper's Pride par

Reveril Peter Piper)

3^{ème} GIPSY DES ROCHES (Willoway Good as Gold et Merric Miltonia par Merric Marmade)

Mâles 3 ans :

1^{er} FOREST VENNEMELLE (Udou des Français et Ondine de la Noue par Luckington Leader)

2^{ème} FLAMINGO DU POIT (Rakker's Rupert et Sturmoor Sparrow par Sturmoor Jonjon)

Pouliches 3 ans :

1^{ère} FANETT DES ETANGS

(olly des Iles et Pearl de Malbec

par Lucky Tango)

2^{ème} FOGIA DU CANOE

(Vaut du Gallon et Rodicase

Moonflower par Luckington Ludo)

3^{ème} ELPA DU FUGRAY (Péac

des Français et Unfel du Gallon par

Lavender Stardust of Woot)

Pouliches suites : (à contre

Quonette)

1^{ère} QUONETTE (Cherton Mr

Huff IV et Fée par Cherton

Rett Butler)

2^{ème} QUIZY DE MALBEC (Lucky Tango et Lordei de Malbec par Pictory Promachus)

3^{ème} ULIANE (Obélsque et Liza II par Ashurst Vagabond)

Pouliches non suites :

1^{ère} RODIESSIE APRIL GLORY (Luckington Ludo et Katic Crowning Glory

par Holly Prince Rupert)

2^{ème} DANAE DU FUGRAY (Vik des Français et Unfel du Gallon par Lavender

Stardust of Wooton)

3^{ème} DORA DE MONTMAIN (Vent du Gallon et l'amour des Français par Jolly des Iles)

Championne suprême : QUONETTE

Vice champion : GIEN DE LAUMONT

Quonette



1997 - TOURS

Mâles 1 an :
 1^{er} ILLTON (Mertie Milton et Varia par Obélsque)
 2^{ème} IDEFIX DEL'OCC (Willoway Good as Gold et Oca du Gallon par Furzey Lodge Snowboots)
 3^{ème} WOODROW RING MASTER (Silvera Flash Harry et Woodrow Honey's Dynasty par Wooton Spaky)

Pouliches 1 an :
 1^{er} IDYLLE PEARL (Woodrow Honey's Benjamin et South Pearl par Lancero du Gallon)
 2^{ème} SIS DE L'EPINIERE (Willoway Good as Gold et Rapsodie de Tyv par Numéro Un de Tyv)
 3^{ème} IMAGE DEL'OCC (Willoway Good as Gold et l'amour des Français par Jolly des Ifs)

Mâles 2 ans :
 1^{er} HALTO PEARL (Willoway Piper's Bay et South Pearl par Lancero du Gallon)
 2^{ème} HAITI DE LA MERCEURIE (Dandy des Mauvis et Danuta des Mauvis par Lavender Stardust)
 3^{ème} HUGUE DU GALLON (Woodrow Honey's Benjamin et Kiss du Gallon par Knightwood Pepperox)

Pouliches 2 ans :
 1^{er} HISTOIRE DEL'OCC (Willoway Good as Gold et Silvera Dollarna par Silvera Flash Harry)
 2^{ème} HELITA (Ulyse de la Gaulie et Une Deux par Cherton Mr Huff IV)
 3^{ème} HARMONY DES MAUVIS (Mayree Sultan et Stafford Ficsa par Decrares Franco)

Mâles 3 ans :
 1^{er} GLEN DEL'AUMONT (Willoway Good as Gold et Silvera Martine par Silvera Flash Harry)
 2^{ème} GOLDY II (Ulyse de la Gaulie et Komette par Cherton Mr Huff IV)
 3^{ème} GERONIMO DU FAY (Lavender Stardust of Woot et Pastille du Bois par Ashurst Vagabond)

Pouliches 3 ans :
 1^{er} WILLOWAY TRKA (Peverl Pipercom et Willoway Piper's Pride par Peverl Peter Piper)
 2^{ème} GALYS DES VAUX (Willoway Good as Gold et Uliha des Vaux par Noel des Français)
 3^{ème} GALETTE DE LUANT (Woodrow Honey's Benjamin et Beauty de Priory par Fijal Solois)

Poulinières suivies :
 1^{er} UNE DEUX (Cherton Mr Huff IV et Fée par Cherton Rott Butler)
 2^{ème} QUZY DE MALBEC (Judy Tango et Lorelei de Malbec par Priory Promethus)
 3^{ème} DELICIOUS PEARL (Lavender Stardust of Wooton et South Pearl par Lancero du Gallon)

Poulinières non suivies :
 1^{er} USNE DES CREPINS (Inch Allah et Lara des Ifs par Mudeford Spark)
 2^{ème} QUHILLE EST BELLE (Joker de Tyv et Flicia du Gallon par Oakley Rosdon)
 3^{ème} STAFFORD FICSA (Decrares Franco et Stafford Chocolate Box par Bridgela Candy)

Étalons :
 1^{er} WILLOWAY PIPERS BAY (Peverl Peter Piper et Tomatin Goldrush par Tomatin Golden Gorse)
 2^{ème} DRAKAR VEINVEILLE (Udou des Français et Quenelle IV par Silvera Redlink)
 3^{ème} GLEN DEL'AUMONT (Willoway Good as Gold et Silvera Martine par Silvera Flash Harry)

Champion suprême : HISTOIRE DEL'OCC
Vice Champion : UNE DEUX
Réserve : GLEN DEL'AUMONT



Étalons
 au National de Tours
 1997,
 au premier plan
 Willoway Piper's Bay
 avec Julie Kistlingbun

Le National New-Forest de cette année 1997 place en tête du palmarès les descendants de Peveril Piper, déjà remarquables les années précédentes, avec en particulier les produits de Willoway Good as Gold. La descendance de Woodrow Honey's Benjamin est également bien classée.

1998 – LAMOTTE BEVRON

Pour la première fois le Parc équestre national accueille les concours nationaux d'élevage de plusieurs races de poneys.

Mâles 1 an :

- 1^{er} JUMPING JACK FLASH (Silverlea Sportsman et Douce des Étang's par Jolly des Ifs)
- 2^{ème} JOY PEARL (Woodrow Honey's Benjamin et South Pearl Lancero du Gallon)
- 3^{ème} JYM PEARL (Woodrow Honey's Benjamin et Delicious Pearl par Lavender Stardust of Wooton)

Pouliches 1 an :

- 1^{ère} JESSICA DES ÉTANGS (Jolly des Ifs et Pearl



L'image du jour

Hatto Pearl,
3^{ème} des étalons
en 1999

Mâles 2 ans :

- 3^{ème} JOHCRISSE D'ANTO (Willoway All Gold et Darling du Cotau par Nighthingale des Ifs)
- 2^{ème} JADE DES ÉTANGS (Jolly des Ifs et Umbel du Gallon par Lavender Stardust of Woot)
- de Malbec par Lucky Tango)

Pouliches 2 ans :

- 1^{ère} IDYLL PEARL (Woodrow Honey's Benjamin et South Pearl Lancero du Gallon)
- 2^{ème} ILODIE PEARL (Willoway Piper's Bay et Delicious Pearl par Lavender Stardust of Woot)
- 3^{ème} IMAGH DELCOQ (Willoway Good as Gold et L'amour des Étang's par Jolly des Ifs)

Mâles 3 ans :

- 1^{er} HELIOS LOVE DE CE (Cyrus Vennelle et Holbush Sunset par Brookside David)
- 2^{ème} HALTO PEARL (Willoway Piper's Bay et South Pearl Lancero du Gallon)
- 3^{ème} HUIAN DU VASSEY (Silverlea Redlink et Ullane par Obélisque)

Pouliches 3 ans :

- 1^{ère} HISTOIR DES MAUVIS (Maytree Sultan et Willoway Nighthime par Peveril Piper)
- 2^{ème} HUNIELLE DES MAUVIS (Maytree Sultan et Tiba des Étang's par Jolly des Ifs)
- 3^{ème} HEKLA DES ROUETS (Woodrow Honey's Benjamin et Belmore Quickslep par Deeraeres Franco)

Pouliches suites :

- 1^{ère} DANAE DU FEUGRAY (Vik des Étang's et Uflet du Gallon par Lavender Stardust of Woot)
- 2^{ème} SOON DES ÉTANGS (Jolly des Ifs et Cherry IV par Deeraeres Springtime)
- 3^{ème} GOUTTE D'OCQ (Vent du Gallon et Black Knoll Ruth par Flyaway)

Pouliches non suites :

- 1^{ère} SOUTH PEARL (Lancero du Gallon et Piony Pink Pearl par Hillfield Blue Peter)
- 2^{ème} DELICIOUS PEARL (Lancero du Gallon et South Pearl Lancero du Gallon)
- 3^{ème} FANTÔTE DES ÉTANGS (Jolly des Ifs et Pearl de Malbec par Lucky Tango)

Étalons :

- 1^{er} ÉTOILE D'HARDY (Uhan des Étrangs et Paloma du Siam par Inch'Allah)
 2^{me} GÉNÉRAL VAUMONT (Willoway Good as Gold et Silverca Martine par Silverca Flash Harry)
 3^{me} HALTO PEARL (Willoway Pipers Bay et South Pearl par Lancero du Gallon)
Champion suprême : JESSICA DES ÉTRANGS
Vice Champion : DANAF DU FEUGRAY
Réserve champion : ÉTOILE D'HARDY

1999 - LAMOTTE BEVRON

Mâles 1 an :

- 1^{er} KAMEL DU DESERT (Glen de Raumont et Fogra du Canoe par Vaut du Gallon)
 2^{me} KAMPO VERDO (Udou des Étrangs et Usné des Crépins par Inch'Allah)

Pouliches 1 an :

- 1^{re} KAROLY (Mertie Milton et Varia par Obélisque)
 2^{me} KIROA DE L'ANDÉITE (Cytus Verneville et Eïoa Verneville par Udou des Étrangs)
 3^{me} KIMBA (Mertie Milton et Fly III par Udou des Étrangs)

Mâles 2 ans :

- 1^{er} JEAN DES MAUVIS (Knighthood Camclot et Rodleuse April Glory par Ludkington Ludo)
 2^{me} JUMPING JACK FLASH (Silverca Sportsman et Douce des Étrangs par Jolly des Îls)
 3^{me} JOY PEARL (Woodrow Honey's Benjamin et South Pearl par Lancero du Gallon)

Pouliches 2 ans :

- 1^{re} JADE DES ÉTRANGS (Jolly des Îls et Umbel du Gallon par L'aven der Stardust of Woot)
 2^{me} JESSICA DES ÉTRANGS (Jolly des Îls et Pearl de Malbec par Lucky Tango)
 3^{me} JAILLE DE LA VAIGÉ (Cytus Verneville et Ezabel par Moolpley Goodness)

Mâles 3 ans :

- 1^{er} IDEFFX DE L'OCC (Willoway Good as Gold et Oca du Gallon par Turzey Lodge Snowboots)
 2^{me} INGHATA DU JARDIN (Lord de Tyv et Brindille V par L'aven der Stardust of Woot)
 3^{me} IDEAL DE LA COIFFERIE (Noël des Étrangs et Belle de la Mare par Index de Tyv)

Pouliches 3 ans :

- 1^{re} TIT DE LA COURRAIE (Red Glory, Delarebourrière et Dina de Bonlieu par Udou des Étrangs)
 2^{me} ILLUSION DU LIN (Étoile d'Hardy et Bisten Golden Rose par Ashust Shipon)
 3^{me} IAINIE DU VASSÉT (Silverca Redlink et Ullane par Obélisque)

Pouliches suites :

- 1^{re} DANAF DU FEUGRAY (Vik des Étrangs et Umfel du Gallon par L'aven der Stardust of Woot)
 2^{me} GOUTTE D'OCC (Vent du Gallon et Black Knoll Ruth par Flyaway)
 3^{me} FANETT DES ÉTRANG (Jolly des Îls et Pearl de Malbec par Lucky Tango)

Pouliches non suites :

- 1^{re} UMETTE (Jolly des Îls et Komette par Chertion Mr Huff IV)
 2^{me} DUNE DE VANNÉVILLE (Udou des Étrangs et Lucille II par Silverca Redlink)
 3^{me} VANNIE DU MOULIN (Rohand et Loha du Prince par Chertion Mr Wondertul II)

Étalons :

- 1^{er} WILLOWAY MONTMAIN GOLD CHARM (Woodrow Acting Master et Willoway Pipers Charm par Pearl Peter Piper)
 2^{me} ÉTOILE D'HARDY (Uhan des Étrangs et Paloma du Siam par Inch'Allah)
 3^{me} HALTO PEARL (Willoway Pipers Bay et South Pearl par Lancero du Gallon)

Willoway Montmain Gold Charm, champion suprême en 1999



Champion suprême : WILLOWAY MONTMAIN GOLD CHARM
Champion Junior : JADE DES ETANGS

Réserves Champion :
Poulain de Goutte d'Ocq et Willoway Good as Gold : LITTLE BOY DU VENT
Pouliche de Gâtine du Montmain et de Glen de l'Aumont : LISA DE L'ARBALOU

2000 - LAMOTTE BEVRON

Mâles 1 an :
1^{er} LITTLE BOY DU VENT (Willoway Good as Gold et Goutte d'Ocq par Vent du Galion)
2^{ème} LAPSUS DE L'OCC (Willoway Good as Gold et Tamour des Etangs par Jolly des Ifs)
3^{ème} LUTIN DE L'OCC (Willoway Good as Gold et Cullimane de l'Ocq par Jöker de Tyv)

Pouliches 1 an :
1^{er} IJAY DE LA LANDE (Glen de l'Aumont et Ijay d'Orval par Ossembley d'Advent)
2^{ème} LISA DE L'ARBALOU (Glen de l'Aumont et Gâtine du Montmain par Fighpach)
3^{ème} LINOTTE RISLOISE (Hurstfield Charleston et Sarthillaise par Irish du Galion)
Mâles 2 ans :
1^{er} KING DU VAST (Glen de l'Aumont et Nadia de l'Odon par Boltons Nutcracker)
2^{ème} KEYWINNER (Willoway Piper's Bay et Union Pearl par Gavroche de la Nougé)
3^{ème} KAMEL DU DESERT (Glen de l'Aumont et Foglia du Canoe par Vault du Galion)

Pouliches 2 ans :
1^{er} KANELLE DU VENT (Cain de la Lande et Abiliène des Isles par Fijal Solois)
2^{ème} KERRIA DU VENT (Willoway Good as Gold et Goutte d'Ocq par Vent du Galion)
3^{ème} KELOA DE LANDETTTE (Cytus Venneville et Eloa de Venneville par Udou des Etangs)

Mâles 3 ans :
1^{er} SILVERLEA CHARLIE'S ANGEL (Silverlea Flash Harry et Silverlea Gaye par Silverlea Michaeleas)
2^{ème} JEAN DES MAUVIS (Knighthrwood Camelot et Rodlease April Glory par Luckington Ludo)
3^{ème} JULIAN DE CIVRY (Uhan des Etangs et Neige de Tyv par Goast)

Pouliches 3 ans :
1^{er} JADE DE L'OCC (Willoway Good as Gold et Cullimane de l'Ocq par Jöker de Tyv)
2^{ème} JESSICA DES ETANGS (Jolly des Ifs et Pearl de Malbec par Lucky Tango)
3^{ème} JAVA DE SAINT-BARTH (Maytreee Sultan et Ester des Mauvis par Lavender Stardust of Wooton)

Poulinières suites :

1^{ère} CATALINE DE CIVRY (*et-contre*)

(Pérac des Etangs et Flicka du Gallion par Oakley Poseidon)

2^{ème} ETOILE DU VAST (Ullan des Etangs et Nadia de l'Odon par Boltons Nutcracker)

3^{ème} CALINE DE MAUNY (Alexander Stardust of Wooton et Tivolie par Lord de Tyv)

Poulinières non suites :

1^{ère} RAPSODIE DE TYV (Número Un de Tyv et Capricieuse par Mudford Spark)

2^{ème} SONIA (Miloin et Loly du Rozay par Burton Spight)

3^{ème} HISTOIR DES MAUVIS (Maytree Sultan et Willoway Nighime par Peveril Peter Piper)

Etalons :

1^{er} WILLOWAY MONTMAIN GOLD CHARM (Woodrow Acting Master et Willoway Piper's Charm par Peveril Peter Piper)

2^{ème} SILVERLEA BAYWATCH (Silverlea Flash Harry et Silverlea Gaye par Silverlea Michaelmas)

3^{ème} IVOIRE DE CIVRY (Pérac des Etangs et Floralie de Tyv par Hillary)

Champion suprême : CATALINE DE CIVRY

Vice champion : WILLOWAY MONTMAIN GOLD CHARM

Champion junior : LITTLE BOY DU VENT

Réserve : SILVERLEA CHARLIE'S ANGEL (*et-dessous*)



Cataline de Civry

L'image du jour



L'image du jour

Fin de siècle, début d'un nouveau millénaire : le passé et l'avenir ! Ces deux pages reprenant le palmarès du National d'Élevage de l'An 2000 sont représentatives de la quasi-totalité

des courants de sang coulant dans les veines des poneys New-Forest en France !

Chapitre 5

L'ASSOCIATION FRANÇAISE DU PONEY NEW-FOREST

Mazaubert, Herbeaux, Lassoux, Lepinay, Sterkeman, Wartelle.

Joëlle Boissard en fut la première présidente, le secrétaire était alors Jean Lassoux et le vice-président Jean-Pierre Berthélémy du Bucq.

Le premier travail de cette équipe consista à poser les bases d'une production sérieuse, structurée et crédible et de faire reconnaître la race en France par le ministère de l'Agriculture.

A l'époque, au Service des Haras, l'administration ne manifestait que peu d'intérêt pour le poney et ne voyait qu'avec beaucoup de circonspection le développement de cette production qui devenait pourtant une réalité. Toutes les races nouvellement importées étaient concernées par la même démarche.

Aux éleveurs convaincus, on demandait de s'organiser et de faire leurs preuves ! Ce fut un travail de longue haleine où la ténacité et la force de persuasion, de Pierre Drieux en particulier, se manifestèrent. On lui reconnaîtra plus tard la paternité du Poney Français de Selle).

La nomination de Henry Blanc au poste de chef du Service des Haras facilita la reconnaissance des races et la mise en place de structures représentatives de l'élevage poney. Très vite, à la demande des Haras, les associations de races se regroupèrent en Fédération nationale qui devint l'interlocuteur privilégié de l'administration. Son fondateur était Pierre Drieux, son président



En 1980, C'est en 1969 que neuf éleveurs, regroupant une quarantaine de poneys New-Forest, se réunissent pour fonder l'Association Française du Poney New-Forest. Six ans plus tard, l'association compte une centaine d'adhérents. Aux précurseurs de la race en France viennent se joindre d'autres éleveurs conquis par cette race.

Les premiers acteurs ont été : Madame Boissard, la comtesse de Clermont, la comtesse de Cossé Brissac, Madame Sebran de Chabot, MM. Berthélémy du Bucq, Berson, Benilouz, Casteljn, Devincenzi, Drieux, Claude Guerlain, P. Guerrand Hermès, Giraudon de

En 1980, l'information aux éleveurs était commun aux deux associations nationales : Français de selle et New-Forest

programme de promotion et de mise en valeur de l'élevage. Les principales étapes de sa réalisation furent :

1/ L'extension de la réglementation concernant la monte publique ; tous les étalons poney sont dorénavant examinés par les commissions départementales de surveillance qui délivrent les permis de monte annuelle avec une nécessaire rigueur.

2/ L'élaboration du livre généalogique dont la réglementation de base est commune à toutes les races. Les modalités particulières de chaque section ont été soigneusement mises au point. Dans le cas des races importées, l'approbation des stud-books des pays d'origine a été recherchée et obtenue, ce qui constitue pour les éleveurs une garantie précieuse.

3/ La formation d'une association spécialisée, le Poney Club de France, chargée de promouvoir l'équitation sur poney.

4/ La création de concours de modèles pour reproducteurs et jeunes produits destinés à mettre en évidence les sujets de valeur et à inciter les éleveurs à se procurer les meilleures souches et à les exploiter soigneusement.

5/ La mise à la disposition des éleveurs de poneys nationaux.

Cet ensemble de mesures constitue un cadre classique et éprouvé qui est appelé à favoriser l'essor de cette nouvelle production. Benjamin des équides français, le poney a devant lui un bel avenir. »

Henri Blanc,
Chef du Service des Haras.

La même Tribune du Poney publiait en 1974 (extrait ci-dessous) un éditorial de Pierre Drieux retraçant l'histoire récente du mouvement en marche dont la conséquence naturelle allait devenir le formidable développement de l'équitation sur poney.

« *Rétrospection et perspectives* »

Le 10 février 1965 était déclarée l'association sans but lucratif REUNION DES AMATEURS DE PONEYS dont le siége est à Raymond Henry était

Jean-Pierre Berthélémy du Bucq et le secrétaire Jean Lassoux.

Mieux qu'une rétrospective dont la narration risque de ne pas reproduire fidèlement la réalité, les extraits reproduits ci-après témoignent du souci des responsables de cette époque :

En 1973, Henry Blanc, chef du Service des Haras, traçait les grandes lignes d'une politique d'élevage cohérente (texte de Henry Blanc extrait de La Tribune du Poney)

« La production des poneys longtemps restée insignifiante en France, est en rapide augmentation : 753 juments saillies en 1971 et 1585 en 1972. Motivée par le développement de l'équitation, et spécialement celle des enfants, cette vitalité est entretenue par une génération d'éleveurs qui se montre particulièrement dynamique.

Lorsqu'ils demandèrent leur reconnaissance officielle, le Service des Haras leur exprima son souci de voir au préalable se créer une organisation professionnelle qui soit représentative et qui puisse conduire des actions techniques : ce fut la création de la Fédération française qui groupe onze associations nationales, une pour chacune des races agréées. Certaines sont des souches indigènes françaises - c'est le cas des races landaise et portoc - qui, après s'être presque éteintes, connaissent un réel spectacle. Certaines (les races Comenara, Dartmoor, Fjord de Norvège, Haflinger, Highland, Islandaise, New-Forest) ont été importées par des éleveurs qui, couvrant le risque d'une acclimatation toujours problématique, ont voulu bénéficier d'un effort de sélection déjà réalisé. La dernière enfin, dite « Poney Français de Selle », qui regroupe des « demi-sang », sera ce que nous la ferons mais elle est riche de ses effectifs appelés à croître rapidement et de la détermination de ses dirigeants à se montrer particulièrement sévère dans la sélection.

Menant leur politique en étroite collaboration, l'administration et la Fédération réalisèrent rapidement un

c'est une journée sans soleil. Qu'il soit admiré, qu'il soit monté ou attelé, il apporte à toute la famille une source de jolies toutes plus agréables les unes que les autres.

Dans toutes les régions de France s'installent avec succès des «poney clubs» groupés sous le jargon du «Poney Club de France», fondé il y a trois ans et animé par son dynamique président M. Turgs.

Beaucoup de clubs hippiques reconnaissent maintenant la nécessité d'avoir un effectif de poneys de selle pour permettre aux enfants de leurs membres de s'initier dès le plus jeune âge au sport équestre.

Que tous ceux que le poney intéresse, que ce soit pour l'utilisation ou pour en faire l'élevage, n'hésitent pas à téléphoner ou à écrire à la Fédération des éleveurs de poneys pour avoir un rendez-vous avec un collaborateur compétent qui se fera un plaisir de donner tous renseignements utiles, car il faut se documenter d'abord afin de pouvoir ensuite acheter dans les meilleures conditions.

Pierre Drieux

Membre fondateur et président d'honneur de la Fédération nationale des éleveurs de poneys et du Poney Club de France.

Ces deux témoignages d'acteurs pour le moins visionnaires, relèvent d'une véritable prescience. A peine structures, le monde de l'élevage (les associations de races) et celui de l'utilisation (les poney clubs) sont appelés à unir leurs efforts pour travailler en complémentarité.

Un des membres fondateurs et le si dynamique et dévoué vice-président. Cette association créée timidement devant prendre un essor rapide et devenir en 1966 la Société d'encouragement à l'élevage du poney en France ; en 1969 la Fédération française des associations d'éleveurs et propriétaires de poneys et le 12 décembre 1973, Fédération nationale des éleveurs de poneys.

Que de chemin parcouru depuis cette création. Au début, on ne nous prenait pas au sérieux ; que de visites Raymond Henry et moi-même avons dû faire aux différents ministères et services intéressés avant que l'on veuille bien reconnaître que le poney avait un avenir assuré. Qu'il me soit permis d'adresser notre profonde reconnaissance à l'administration des Haras Nationaux dont la collaboration spontanée et suivie a permis à l'élevage du poney en France de prendre son essor et de devenir une richesse nationale. Le livre généalogique français des races de poneys, tenu par la Fédération nationale des éleveurs de poneys sous le contrôle du ministère de l'Agriculture, apporte à tous ceux (et ils sont de plus en plus nombreux) qui s'intéressent aux poneys les plus précieux renseignements. Un poney issu d'un père et d'une mère inscrits au Livre, et lui-même inscrit à sa naissance à titre provisoire sous sa mère en attendant sa confirmation à 2 ou 3 ans, a une valeur certaine et garantie qui fait de son achat un très bon placement de père de famille.

Tout propriétaire d'une maison de campagne est un acheteur de poney en puissance ; un clos ou un parc sans poney, En 1970, Jean-Pierre Berthélémy du Bucq succède à Jolène Boismard à la présidence de l'Association Française du Poney New-Forest. (Charge qu'il assumera jusqu'en 1994, après une brève interruption de 1988 à 1990). A cette époque, Jean Lassoux était vice-président, Michelle Warrelle, secrétaire et

LA VIE ASSOCIATIVE DE 1970 A 2000

Claude Saporita, trésorier. Puis Christian Poisot assurera le secrétariat pendant plusieurs années, aidé dans sa tâche par Jean Mellet dès 1978. Les deux associations, Français de Selle et New-Forest publiaient un bulletin trimestriel commun.

En 1981, Jean Lassoux succède à Pierre Drieux à la tête de l'Association Nationale du Poney Français de Selle. Christian Poisot le rejoint dans l'équipe dirigeante. Jean Mallet devient alors secrétaire général de l'Association Française du Poney New-Forest, il assumera cette lourde tâche jusqu'en 1994. A cette époque l'AFPNF comptait 230 adhérents, elle était la deuxième association de races de poneys en France. En 1985, son conseil d'administration était composé de : Jean-Pierre Berthélémy du Bucq, président, Joëlle Boissard, vice-président, Jean Mallet, secrétaire général, M. Bennilouze, trésorier, Sylvie Biraud, Françoise Dayan, Annick Lacroix, Nicole Demoulin, Bernadette Jeanroy, Marc Bernardin, Jean-Marc Leprevost, Jean-René Legendre, Claude Vitoulard. Deux ans plus tard de nouveaux administrateurs font leur entrée au conseil : Claire Reynaud, Martine Luce, Pierre Diméché, Christian Didier et Franck Saumont-Lacouille. Dans les régions, les élevés participent en nombre aux concours d'élevage des Haras Nationaux : à Blamont en Franche-Comté ; au Poinçonnet dans la région Centre (38 élevés autour de

Cérémonie de clôture du Normandie Horse Show en 1994, de g. à droite au premier plan : Christian Poisot, Jean-Marc Lejeune, le colonel de Lamrens, Marie Bernardin, Anne Lebrun, le général O'Diam et Fernand Lervade



Jean Mallet) ; en Aquitaine, sous l'impulsion de la dynamique équipe candidats étalons, Marie-Claire Blois 1992. En Daugy et Martine Luce. En Normandie où Marc Bernardin bat le rappel pour les concours de Saint-Lô (46 élevés) et Le Pin (17 élevés) ; Jean Lassoux, Jean-Pierre Berthélémy du Bucq, Yves de Courteze



Stand de l'Association à Europony, Tours 1995... et la bonne humeur berçoise de Jean Berger

L'Association est présente au salon du Cheval et à celui de l'Agriculture à Paris, ainsi qu'à Tours, lors de la manifestation Europony où les élevés assurent des animations remarquées pour faire connaître le poney New-Forest au public. A l'époque, les étalons étaient qualifiés à l'âge de deux ans et les championnats annuels se déroulaient là où les bonnes volontés se

associations de races qui la composaient depuis 25 ans. Aujourd'hui, l'AFPNF compte 120 adhérents, autant que de naisseurs dans la race en France, ce dont aucune autre association d'élevage ne peut se prévaloir. Cette corrélation a toujours été vérifiée depuis les débuts du New-Forest en France. Si le chiffre peut paraître faible en comparaison des effectifs d'autres associations de races, il représente un potentiel d'élevage convaincu de la nécessité de maintenir et de développer un réservoir génétique indispensable à la race et bénéfique au croisement.

L'AFPNF, SES PREROGATIVES ET SON ROLE

reproducteurs et conseille les éleveurs dans leurs choix. Elle établit les règlements propres à la race, en conformité avec ceux du Bercan de race britannique, et approuvés par le ministère de l'Agriculture. Elle assure la qualification des étalons lors de concours épreuves spécifiques à la race. Elle organise chaque année un championnat d'élevage où les éleveurs présentent leurs produits de toutes sections d'âges (1 an, 2 ans, 3 ans, poulainiers et étalons).

*South Pearl
à Saint-Lô
(août 2000)
lors du
Normandie
Horse Show
avec Bernard
L'archer et
Thérèse Brégant*



*Formation
des juges :
Julie Kistlingbury
au Breed Show
(GB) 2000*

Agitée par le ministère de l'Agriculture et par la New Forest Breeding and Cattle Society (société mère du berceau de race britannique), l'Association Française en charge la tenue et le suivi du livre généalogique français, en collaboration avec l'établissement public "les Haras Nationaux" (SIRH). (Vérification et inscription des poneys importés, enregistrement des animaux, etc.). Elle définit les objectifs et les critères de sélection des

proposaient de les organiser : en 1985 à Sammeron en Seine-et-Marne, en 1986, un Spécial Race se tient à Canizy, près de Saint-Lô, en 1987 à Tours, en 1988 à Saint-James près du Mont-Saint-Michel. Cette année-là, Jean Legendre succède à Jean-Pierre Berthélémy du Bucq à la présidence de l'Association. Ce dernier en assumera à nouveau la charge de 1990 à 1994. Yvette Mallet sera trésorière jusqu'en 1997, puis Kristine Leroux de 1997 à 2000. La dissolution, fin 1994, de la Fédération des Éleveurs de Poneys, livre à elles-mêmes toutes les

Des primes d'encouragement à la production sont octroyées aux éleveurs.

L'association encourage ses

adhérents à participer aux concours de circonscription des Haras Nationaux. Les plus fréquentes étant Saint-Lô, Le Pin, le Lion d'Angers, Blois, Compiègne, Besançon, Pompadour, Uzès, les Brevières, Anecy, Hennebont, La Roche-sur-Yon, Saintes, etc.

Elle assure la formation de ses juges, en collaboration avec les Haras Nationaux et la société mère britannique.

L'Association entretient des rapports constants avec le berceau de race, par l'intermédiaire de ses correspondants en Grande-Bretagne ainsi qu'avec les représentants des associations belges et hollandaises en particulier.

L'AFPNF est présente sur les salons professionnels nationaux (salon du Cheval, salon de l'Agriculture) et régionaux (Equita Lyon, Cheval Passion d'Avignon, Foire de Bordaux, Forum du Cheval à Toulouse, etc.). Ses éleveurs participent au Championnat de France des Poneys de trois ans à Saint-Lô lors du Normandic Horse Show et fréquentent le circuit de formation dit "Cycles classiques jeunes poneys de sport" dont la finale se déroule à Fontainebleau chaque année lors de la Grande Semaine de l'Élevage organisée par la Société Hippique Française.

L'association édite une plaquette de présentation de la race, diffuse le livre généalogique, le répertoire des

Elle aide à la commercialisation des produits de ses adhérents par l'édition régulière d'un catalogue de poneys disponibles à la vente dans les élevages.

L'AFPNF prend depuis 1998 une part active à l'organisation du grand rassemblement d'élevage des races de poneys "Sologn'Pony", sur le site du Parc équestre fédéral de Lamotte-Beuvron.

En partenariat, avec les autres associations de races de poneys et en collaboration avec l'établissement public "les Haras Nationaux" et le Pony Club de France, elle participe



à l'élaboration de projets destinés à favoriser les contacts et les échanges entre tous les acteurs des filières "Élevage" et "Utilisation".

Son conseil d'administration, en 2000, est ainsi constitué :

Président : Olivier Despieres, éleveur dans l'Aisne.
Vice-président : Antoine-Audouin Maggier, avocat d'affaires à Paris, éleveur dans l'Eure
Secrétaire : François Muller, cadre industrie mécanique, éleveur en Moselle

Préparation
à l'obstacle
en rue
de la qualification
Étalon,
Willyowey Montmain
Gold C. Barm
au baras de l'Arbalon
(Manche)

L'association n'en est pas moins tributaire, pour jouer pleinement son rôle, de ses possibilités de financement.

Rassembler les éleveurs, orienter la sélection, promouvoir la race : autant d'actions qui ne peuvent être menées à bien sans ressources.

Aux cotisations des membres adhérents viennent s'ajouter ponctuellement des subventions d'état attribuées en fonction de projets concrets et d'actions techniques précises.

Cet investissement de soutien à la production n'est mesurable qu'en aval, grâce aux retombées économiques induites par la pratique équestre. Il est cependant



indispensable au maintien d'une activité de complément, ajoutant sa part de diversification et de "culture" au paysage rural. Le tutorat administratif, qui peut parfois susciter un sentiment paralysant de vassalité, a présidé pendant trente ans aux destinées des associations de races, sans pour autant altérer ni la responsabilité, ni la prise d'initiatives de leurs représentants. La réforme du "Service des Haras" devenu en 1999 "établissement public administratif des Haras Nationaux", invite ces mêmes associations à un partenariat

Carrousel des étalons New-Forest au Salon du Cheval de Paris en 1995



Concours inter régional de pontillères suisses dans l'Aisne

Membres du bureau : Franck Saumont-Lacouille, agriculteur

éleveur dans la Haute-Vienne, Elisabeth Mollet, monitrice d'équitation dans l'Isère,

Membres du conseil d'administration : Annie Denter-

d'Aprigny, agricultrice dans la Manche, Nathalie Gravier, éleveur dans la Drôme, Julie Kissimbury, éleveur dans le Tarn-et-Garonne, juge internationale, Agnès Beaugas, monitrice d'équitation dans le Calvados, Bernard Kerboul, chirurgien, éleveur dans le Finistère, Lionel Bas, directeur de centre équestre, éleveur dans le Rhône.

Championnat de France des poneys de trois ans à Saint-Lô en 1996





L'ASSOCIATION FRANÇAISE

certes, mais aussi modeste et fragile que ses effectifs, se réduisant au fur et à mesure de la contribution de la race au croisement. Son avenir passera par l'intérêt qu'elle saura susciter auprès des éleveurs d'aujourd'hui et de demain, en leur donnant envie de se rassembler autour de projets stimulant la production en race pure. Le dynamisme des éleveurs n'a jamais failli ; celui de l'association qui les représente doit en être à la fois le reflet et le moteur.

actif, avec peut être davantage d'autonomie, de prérogatives, mais aussi de devoirs, tout en leur offrant une aide matérielle concrète, mais aucune assurance d'aide financière pourtant justifiée par la seule notion de survie. Si la crédibilité d'une association se mesure à son potentiel de représentativité, l'Association française du Pony New-Forest répond alors à ce critère, puisqu'elle rassemble autant d'adhérents que de naisseurs dans la race. Un atout,

SILVERLEA LAVENDER LADY OU LE DESTIN DE LA JUMENTERIE NEW-FOREST

Cette petite jument, fille de HIGHTOWN STREAK (fils de Goodenough), fut importée en 1966 par Claude Guetlain pour sa sœur la comtesse de Clermont qui la céda à Jean Lassoux. De petite taille (1,28 m) et de robe grise cap de Maure, elle fut l'une des premières juments importées à avoir, à plus d'un titre, marqué la race en France. Elle est la mère de 21 produits dont :

CURIEUSE (par Luckington Leader), mère de 25 produits dont plusieurs étalons : FLORE DE CIVRY (PFS par Alricho), GOLDEN DE TYV (Iricho, Ar.), MALIK DE TYV (par Merrie Musket), TAGARDIT DE TYV (Alricho, Ar.) et JERICHO DE TYV (par Merrie Musket) triple champion de dressage, hongre
FLORALIE (par Hillary), mère de 21 produits dont 4 étalons : KAOLIN DE TYV (par Goast), MONSTRUCK DE TYV (par Goast), BERYL (PFS par Alricho, Ar.), IVOIRE DE CIVRY (par Pérac des Etrangs)
HARMONIE DE TYV (PFS par Iricho, Ar.) mère de MARCO DE TYV, PALOMINO DE TYV, TWIST DE TYV, FAMOSA DE TYV, championne de Suisse CSO C en 2000 et ETNATYV, étalon national
JALOUSIE DE TYV (par Merrie Musket) mère de ROCK DE TYV (PFS par Island, Aa), VA TOUT TYV (par Alricho Ar.), ARGOS DE TYV (PFS par Quintal du Livre).

SILVERLEA LAVENDER LADY, comme ses filles, a produit tantôt en race pure, tantôt en croisement, avec des étalons arabes en particulier. Les poulains issus de ces croisements ayant l'appellation "Poney Français de Selle".

Ces premières juments New-Forest portent en elles les prémices du destin de la race ! Dans les années 70, la race, en pleine ascension numérique, est déjà victime de ses qualités. Son excellent caractère et sa morphologie la prédisposaient sans doute à des tentations de croisement auxquelles se risquaient, à partir de la jumenterie de race pure, certains des éleveurs qui en étaient pourtant les pionniers.

Peut-être les précurseurs de la race en France ont-ils perçu très tôt l'évolution vers une équitation sportive, exigeant des montures plus proches du "sang" ? Peut-être la race n'a-t-elle pas su profiter de sa réputation, ni d'une exploitation médiatisée de ses aptitudes, comme en a bénéficié par exemple la race Connemara ? Peut-être l'administration, en reconnaissant officiellement ce croisement et en l'encourageant par l'ouverture à d'autres races, a-t-elle saisi dans cette opportunité, l'occasion inespérée de mettre en avant en la créant, cette "race" française de poneys, et de chanter "cocoïco". Le cas de Silverlea Lavender Lady illustre de façon significative le destin d'un grand nombre de juments poulinières New-Forest en France. L'absence d'étalons de la race dans certaines régions du territoire, la proximité d'étalons d'autres races, valorisés par la médiatisation de leurs performances ou celle de leur famille, et la tentation commerciale qui en résulte à court terme, influencent le choix des éleveurs qui offrent à leurs

poulinières la possibilité de produire en croisement, au moins une fois au cours de leur

carrière de reproduction.

En 1998, 339 juments New-Forest ont été mises à la reproduction dont 200 saillies par des étalons New-Forest pour produire en race pure et 139 par des étalons de races

autorisées en croisement soit 41%.

Les étalons New-Forest (66 en activité en 1998) quant à eux ont réalisé 712 saillies (soit près de 11 saillies par étalon) dont 512 donneront des produits de croisement, soit 72% !

Le message d'espoir

de la jeune génération !

Seule alternative

à la survie de la race en France :

L'augmentation

de la production en race pure

lignées nouvelles importées.

On pourra toujours, par le croisement,

avec des chevaux notamment,

influencer la morpho-logie, les allures

ou certaines aptitudes ; mais on y

perdra ce que le poney New-Forest

possède intrin-séquement, ce qui le

distingue des autres équidés et nourrit

la complicité de nos jeunes cavaliers

dans ses multiples utilisations : son

caractère qui est l'essence même de

son héritage. Cette qualité

fondamentale sera alors

irremédiablement perdue.

Le nombre de naissances, stabilisé à 160

par an depuis 10 ans, est cependant loin

d'être négatif et les éleveurs français dont

la persévérance n'est pas la moindre des

qualités, n'en ont que davantage de

mérite, eux qui ont contribué à la

promotion de la race par la valorisation et

l'exploitation de leur production ces

dernières années dans les épreuves

sportives de haut niveau. Leurs résultats

prouvent que la race n'a rien à envier aux

autres races dites sportives, concurrentes

et complémentaires.



Quand une race à effectifs modestes réussit à exploiter 32% de ses étalons sur les circuits sportifs de compétitions équestres, CSO, CCE, dressage ;

Quand elle parvient à rassembler 26% de ces mêmes étalons sur une seule épreuve ouverte à toutes les races, comme celle du Critérium d'Autonne à Lamotte Beuvron en 2000 ;

Quand elle compte un nombre impressionnant de poneys classés en tête des palmarès dans les compétitions de haut niveau ;

Quand elle réussit l'exploit d'être représentée par 10% des finalistes « Jeunes Poneys » à Fontainebleau alors qu'elle ne totalise que 6,5% des naissances parmi les races dites sportives et à peine 3% de la production poneys toutes races confondues,

On mesure alors le chemin parcouru depuis la première exposition de la race en 1970, par les éleveurs d'hier et d'aujourd'hui.

Acteurs fervents et passionnés, ils ont su adapter leur production aux besoins du marché.

Aux concours d'élevage en main, ont succédé les concours d'aptitude sous la selle et les épreuves d'utilisation mettant en valeur les aptitudes d'une monture « prête à l'emploi». Toutes les conditions sont aujourd'hui réunies pour augurer d'un nouvel élan de la race New-Forest en France, tant en équitation sportive que de loisir qui compte de plus en plus d'adeptes.

La race New-Forest en a les atouts et y trouve naturellement sa place, petite par le nombre mais grande par ses qualités.



33 Haux
 07 St-Ginès-en-Côron
 27 Grand Camp
 50 Les Champs-de-Losque
 72 La Ferté-Bernard
 87 Availles-Limouzine
 50 St Gilles
 05 St Auban-d'Oze
 92 Levallois-Perret
 72 Auvers-le-Hamon
 23 St Sébastien
 61 La Trinité-des-Lattiers
 15 Quézac
 28 Chartres
 36 Le Puits de Forge
 50 Dargy
 60 Plailly
 22 St Cast-le-Guilido
 72 Dissay-sur-Courcillon
 50 Martin-Vast
 33 Parcmpuyx
 40 Parents-en-Born
 22 Paule
 48 St Privat-de-Vallonque
 50 Le Mesnil-Raoult
 12 St Afrique
 78 Cury-la-Forêt
 23 St Sulpice-le-Guérétois
 50 St Ovin
 18 La Celle-les-Condé
 14 La Rivière-Saint-Sauveur
 49 Vitry
 36 Chateauroux
 59 Montagne-du-Nord
 14 Le Désert
 24 St Pancrace
 61 Martilly
 45 Montcreau
 59 Esnes
 14 Aquainville
 45 Chateaufort-sur-Loire
 02 Thénailles
 02 Thénailles
 50 Quibou
 35 St Malo
 35 Bédée
 80 Flebeccourt
 14 Falaise
 75 Paris
 14 Englesqueville-la-Perche
 14 Perceville
 90 Gromany
 03 St Didier-en-Donjon
 48 Paulhac-en-Magencde
 50 St Sauveur-Lendelin
 76 St Wandrille-Kancon
 36 Mers-sur-Indre
 50 Saint-Lô
 36 St Germe
 53 St Aignan-sur-Roc
 29 Plomelin
 56 Morac
 29 Plouedern
 29 Plouéour Lanvern
 10 Lagesse

Pierre Bertrand
 Frédéric Vallat
 Antoine-Audouin Maggier
 Pierre Mcmain
 Jean Dousson
 Anne Rérolle
 Marc Bernardin
 GABC Bocquet-Iilly
 Nicole Belle
 Auguste Neveu
 Lucien Boura
 Delphine Vorobieff
 Bruno Beaupère
 Roland Palenche
 Madeline Augras
 Etienne Helaine
 Pierre Mauvermay
 Ass. des marais Ker Sam
 Michel Leroux
 Véronique Margrin
 Marie-Françoise Lawton
 Marie-Claire Daugy
 Anne-Marie Cellier
 Jutta Hugues
 Jacky Martin
 Lycee agricole
 GABC de la Grand Cour
 Serge Durand
 Florent Lepilleur
 Eliane Daniel
 Brigitte Poupart
 Gabriel Menet
 Jean Berger
 Michèle Demomchy
 Jacky Levardon
 Jean-Michel Béillon
 Frédéric Lemignier
 Eugénie Mercier
 Albert Dupont
 Hélène de Bonafos
 Claude Vroiland
 Chantal Dufior
 Valérie Bernardaud
 Gérard Savary
 Albert Reguillier
 Louis Briand
 Philippe Lobry
 Dominique Jusseau
 J.-P. Berthelémy du Bucq
 Raymond Féron
 Inge Broekarts
 Henri Jeanblanc
 Jean-Luc Didier
 Sylvie Bonnan
 Yves Dubost
 Sophie Boisnard
 Maurice Cohncau
 Yves Saint
 Jean-François Moreau
 Gabriel Béasse
 Etienne Giffo
 Christine Stael
 Jacques Hamon
 Christian Ollivier
 Paul-François Brunaud

Agriola
 d'Anto
 de l'Arbalou
 d'Argent
 d'Arquetan
 de l'Aumont
 d'Avette
 Barbonne
 des Basses Landes
 de Beaumont
 de Beaumont
 de Beaumont
 de Bedou
 de Bel Air
 des Bergères
 Béquettère
 de Bertramdfosse
 des Bohons
 de Bonlieu
 du Bosquet
 de Bordes
 du Braou
 de Brizh
 de Caladon
 du Canot
 de la Cazotte
 de Ciry
 des Clos
 de Coiffrie
 Cordallat
 du Cotcan
 de la Courrales
 de Courtois, de Dols
 du Decours
 du Désert
 du Désir
 du Douy
 de l'Épinière
 d'Esnes
 des Etangs
 d'Ezy
 du Fay
 du Fay
 du Feury
 de Fonteny
 des Forges
 du Frenc
 de la Fresnaye
 du Cailon, des Gucs, des Gonds
 de la Gault
 des Gaultiers
 des Gerns
 des Guérauds
 du Gévaudan
 d'Haray
 des Iles
 du Jardin
 du Joliet
 Jolnrière
 de Kerour
 de Kerrec
 de Kerstimon
 de Kerstomis
 Lagesse

14 Floriot-les-Bagues	Jean Lebranchu	de la Lande
53 La Chapelle-Rainsouin	Sylvie Thomas	de Landette
87 Thiat	Franck Saumont-Lacoeuille	du Lin
50 St Armand	Noël Hamond	des Lillas
02 Anzy-le-Château	Olivier Despieres	de L'ocq
49 Les Ponts-de-Cé	Emmanuelle Fourrier-Rabillon	Lové de Cé
02 Clastres	Vincent Bonnatere	des Lys
29 Ploügat-Guérand	Claudc Bernard	Magadur
24	Mme Sterckeman	de Malbec
50 St Vigor-des-Monts	Gilbert Lehidoux	de la Mare
87 St Yrieix-s/Aixe	Jocelyne Bouncester	Marvent
70 Echevoz-la-Méline	Pierre Masson	Masson
23 Masbaraud Métrignat	Monique Dezou	des Mauvis
50 Torignt-sur-Vire	Annie Denier-d'Aprigny	Menez-Meur
29 Hanvec	Parc régional d'Armorique	de la Mercerie
76 Ste Marguerite-sur-Duclet	Jean-Louis Lozay	de Montcelly
71 Ligny-en-Brionnais	Bernard Boucaud	de Montmain
14 Lisleux	Jean-Marc Lefevre	du Moran
55 Morainville	Roland Callias	de la Mouché
50 La Mouché	Serge Cossé	de la Noc
61 Passais-la-Conception	Denis Leroy	des Nouctres
50 Pierreville	Véronique Cathelinec	de l'odon
14 Parfouru	Yolande de Féral	de l'Osion
72 Sémur-en-Vallon	Harys Carreau	d'Orlan
32 Roquefort	Thierry Castello	de l'Ozanne
28 Tizay-lès-Bonneval	Jean-Pierre Fieury	Pearl
41 Vendôme	Bernard Vaucher	Pierbrune
38 Lubbenc	Lylotte Olive	de Pimogret
05 Vallouise	Guy Gramet	de la Plantation
97 St Pierre La Réunion	Bricuc Goater	du Poët
26 Le Poët-Sigillat	Nathalie Gravier	de la Pécé
72 Bessé-sur-Braye	Daniel Saulhier	de Pussey
70 Pussey	Jean Moullier	des Roches
44 Le Cellier	Patrick Blanckaert	des Rouets
25 Raynans	Charles Tournier	du Ruët
14 Notre-Dame-de-Courson	Xavier Ribard	Ru Flavien
27 Beaumontel	Arnaud Bonvallet	du Tanu
25 Roches-les-Blamont	Michel Stemphler	de la Sagne
50 Conde-sur-Vire	Georges Duchemin	des Sources
36 St Plantaire	Jean Mellier	du Tillieul
50 St André-de-Bohon	Désiré Guillot	de Tyv
77 Vernou-la-Celle-sur-Seine	Claudine Porchcron	de la Vaigé
50 Le Tanu	Maurice Cornille	de Tyv
23 St Léger-le-Guéretois	Martine Lhospitalier	du Tillieul
50 Le Tanu	Maurice Cornille	des Sources
03 Cussac	René Soulier	de St Barth
07 Lys	Frédérique Martineau	de Vassac
41 La Marolle-en-Sologne	Jean Lassoux	Varennes
53 La Bazouge-de-Chéméré	Philippe Martin	de Vancé
42 Vancé	Nicole Cochard	de Vassac
71 Varennes-sur-le-Doubs	Stanislas de Truchis	du Vast
50 Beslon	Bernard Tescière	de Vaudadon
50 La Chapelle-en-Juger	Paul Villicou	des Vaux
14 Vaudadon	Scia de Vallemont	Venneville
50 Le Mesnil-Opac	Guy Lefranc	du Vent
38 Frontomas	Elsabeth Mollat	de Vengny
57 Villing	François Muller	de Vialette
50 Satigny	Christan Lepoutry	de Vilkento
24 Jumilhac-le-Grand	Bernadette Jeanroy	Villaud
27 St Paer	Patricia Voltzel	Ville Hcle
87 Oradour-Saint-Genest	Jacques Desbordes	
22 Jugon-les-Lacs	Philippe Orevillon	

Le poney New-Forest en 2000*

Nombre de saillies effectuées par les étalons New-Forest (toutes productions)

Année de saillie	Nombre de saillies
1980	883
1981	854
1982	977
1983	1048
1984	1064
1985	1045
1986	931
1987	939
1988	784
1989	748
1990	693
1991	627
1992	714
1993	732
1994	736
1995	805
1996	857
1997	829
1998	713
1999	659
2000	684

Nombre de poneys indexés IPO (indices < ou = à 137)

Races	Produits
Connemara	54
Dartmoor	2
Hallinger	1
Landais	3
New-Forest	27
OITP	56
PFS	65
Poney	48
Poney Etranger	2
Pottock	5
Shetland	1
Welsh	26
Total	290

Nombre de saillies effectuées par les étalons New-Forest (pour produire en New-Forest)

Année de saillie	Nombre de saillies
1980	301
1981	248
1982	283
1983	264
1984	268
1985	283
1986	249
1987	261
1988	224
1989	213
1990	207
1991	228
1992	266
1993	248
1994	225
1995	221
1996	212
1997	219
1998	201
1999	187
2000	189

Nombre de produits indexés IPO > ou = à 120 dont le père ou la mère est New-Forest (le produit n'est pas New-Forest)

94

Nombre de produits finalistes dont le père ou la mère est New-Forest (le produit n'est pas New-Forest)

4 ans	5 ans	6 ans	Total
39	43	24	106

Nombre de poneys finalistes (toutes disciplines confondues) aux Cycles Classiques 2000

	CO	DA	HAF	HIG	LAND	NF	PFS	Poney	POT	WELSH	Total
4 ans	58	1	1	-	2	28	211	1	1	7	310
5 ans	65	3	-	1	2	27	211	1	1	14	325
6 ans	57	5	1	1	2	19	142	-	-	10	237
Total	180	9	2	2	6	74	564	2	2	31	872

* D'après les données enregistrées au SIRE à la date du 15/05/2001

Prix 179 F – 27.30 euros

ce livre n'aurait pas été aussi attractif et richement illustré.

Sans eux

à l'appel fait dans le bulletin New-Forest INFOS.

remercie tous ceux qui ont répondu

l'Association

En espérant n'avoir oublié personne,

Jean Lassoux	Annie d'Aprigny
Jean-Marc Lefèvre	Jean Berger
Christophe Le Gac	Marc Bernardin
Bruno Letertre	Patrick Blanckaert
Isabelle Memain	Sophie Bolze-Chassigneux
Eugénie Mercier	Romain Bultheil
Lucile Morvan	Audiane Despierres
François Muller	Georges Duchemin
Auguste Neveu	Florence Dufresne
Antony E. Reynolds	Laurence Dujardin
Gabrielle Romaneck	Nathalie Gravier
Marie-Dominique Saumont-Lacœuille	Jutta Hugues
Henk Schoone	Hent Janblanc
Dany Sez nec-Roudaut	Bernadette Jeanroy
Bernard Vaucher	Pierrick Julien
Et Sabine.	Julie Kislimgbury

- AMATEURS -

L'Image du Jour, Ferme de la Tuile,
45240 La Ferté-Saint-Aubin. Tél. : 02 38 49 64 81

PSV - KONICA Jean Morel, 52, rue de la Forêt, Macherin,
77630 Saint-Martin-en Bière. Tél. : 01 60 66 22 22
(p.31, 35, 38 et 41)

- PROFESSIONNELS -

CREDITS PHOTOS

Achevé d'imprimer sur les presses
de l'Imprimerie FINET à 60200 Compiègne
le 20 juin 2001

Dépôt légal - 3^e trimestre 2001
N° 660

La petite fée du New-Forest

Il était une fois, une petite fille de six ans qui mourut d'envie de partir en promenade derrière ses parents chevauchant de grands chevaux.

Charity, de son côté, refusa de se laisser attraper et fit les quatre cents coups à ses nouveaux propriétaires qui décidèrent de rendre la petite furie. La fillette fut tout heureuse et le jeune couple se mit à faire des merveilles : Charity commença à tout gagner ! Concours après concours, championnat de Normandie et Championnat de France compris, rien ne manqua au palmarès de ses deux petites championnes.

Malheureusement Charity s'en alla trop tôt rejoindre les vertes prairies de l'au-delà et la demoiselle continua à grandir, elle n'en resta pas là... L'avez-vous reconnue, elle se prénomme Alexandra ...

En cadeau, elle reçut une ponne, choisie pour sa sagesse, dans un élevage de New-Forest. Elles devinrent rapidement les meilleures amies du monde, la petite fille dormait entre les jambes de sa gentille ponne et se promenait sur son dos en la guidant grâce à une ficelle passée dans sa bouche. Toujours pour suivre ses parents, la toute jeune demoiselle commença à sauter et participa à ses premiers concours mais la jolie ponne n'était pas toujours d'accord...

Alors ce fut le drame, Cuxham Charity fut à vendre. Le poney qui prit sa place dans l'écurie n'arriva jamais à consoler la petite fille qui venait de perdre sa très grande amie.

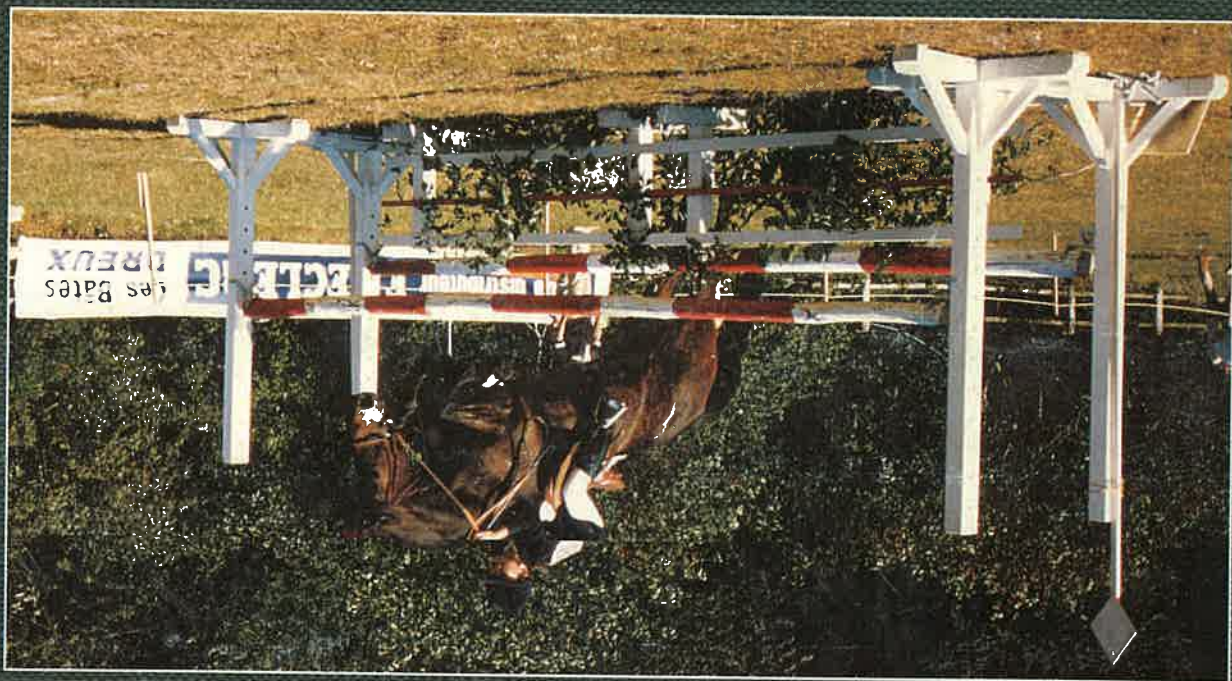

Alexandra LEDERMANN montant Cuxham Charity.

Charity fut mon premier "grand amour" mais elle était Repus, tuur-tun, Rocher, ... mais elle était elle des tout débuts peut-être qu'avec une autre que Charity, je n'aurais jamais eu une telle amie

Alexandra